يؤتي الحكمة من يشاء ومن يؤت الحكمة فقد أوتي خيرا كثيرا

الحمد لمن هذبنا بتهذيب المنطق والكلام وهدانا الى سبل تقريب المرام على طبع

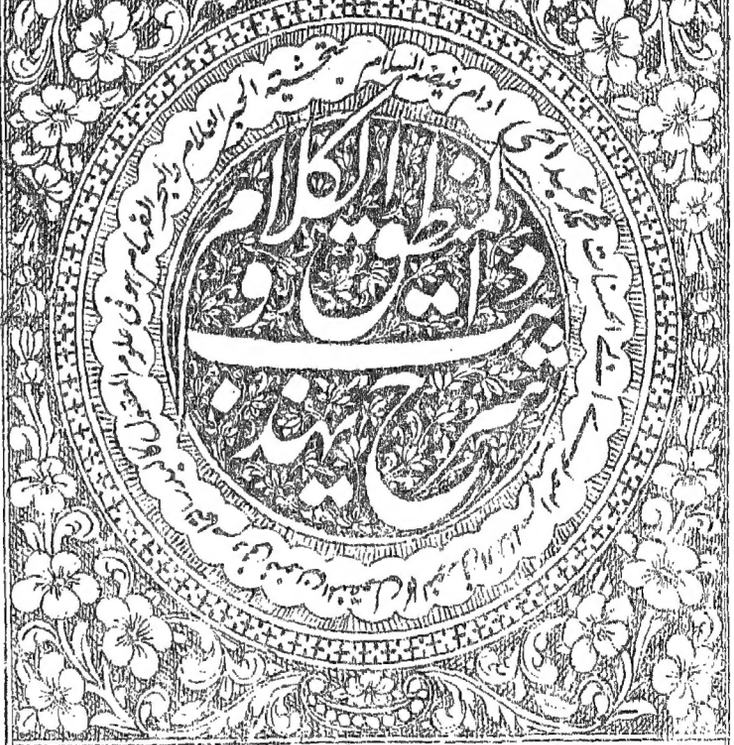

ابن الحبر الفهامة الحبر الطمطام مولانا الحاج محمد عبد الحليم ادخله الله دار السلام

في المطبع الكائن بمحلة الطباعة على عشان العينالي

بسم الله الرحمن الرحيم

الحمد لله الذي هدانا

M.A.LIBRARY, A.M.U.
AR951

بسم الله الرحمن الرحيم

قوله الحمد لله الخ شروع كتابه بحمد الله بعد التسمية اتباعا لما ثبت بالاستقراء من كون الكلام اقتداء بحديث خير الانام عليه وعلى آله الصلوة والسلام فان قلت حديث الابتداء مروي في كل من التسمية والتحميد فكيف التوفيق قلت الابتداء في حديث التسمية محمول على الحقيقي وفي حديث التحميد على الاضافي او على العرفي او في كليهما على العرفي والحمد هو الثناء بالانسان على الجميل الاختياري نعمة كان او غيرها والله علم على الذات الواجب الوجود المستجمع لجميع صفات الكمال الدالة على ذلك الاجماع صدر الكلام في قوة ان يقال الحمد مطلقا مختص في حق من هو متصف بجميع صفات الكمال من حيث هو كذا فكان المدعى الشيء مبنية وبرهان ولا يخفى لطفه قوله الذي هدانا الهداية قيل هي الدلالة الموصلة اي الايصال الى المطلوب وقيل هي مجرد الطريق الموصل الى المطلوب والفرق بين هذين المعنيين ان الاول يستلزم الوصول الى المطلوب بخلاف الثاني فان الدلالة على ما يوصل الى المطلوب لا تستلزم ان يكون صاحبها الى ما يوصل فكيف يحصل الوصول الى المطلوب

سواء الطريق وجعل لنا التوفيق خير رفيق والصلوة والسلام على من ارسل هدى

والاول منقوض بقوله تعالى واما ثمود فهديناهم فاستحبوا العمى على الهدى اذ لا يتصور الضلال بعد الوصول الى الحق والثاني منقوض بقوله تعالى انك لا تهدي من احببت فان النبي عليه السلام كان شانه اراءة الطريق والذي يفهم من كلام المصنف رح في حاشية الكشاف هو ان الهداية لفظ مشترك بين هذين المعنيين وح يظهر اندفاع كلا النقضين ويرتفع الخلاف من البين ومحصول كلام المص في تلك الحاشية ان الهداية تتعدى الى المفعول الثاني تارة بنفسه نحو اهدنا الصراط المستقيم وتارة بالى نحو والله يهدي من يشاء الى صراط مستقيم وتارة باللام نحو ان هذا القرآن يهدي للتي هي اقوم فمعناها على الاستعمال الاول الايصال وعلى الاخيرين اراءة الطريق

قوله سواء الطريق اي وسط الطريق الذي يفضي البتة الى المطلوب وهذا كناية عن الطريق المستوي اذ هو استلزمه وبهذا اشعر من فسره بالطريق المستوي والصراط المستقيم والمراد بالطريق [illegible] عموما او خصوصا ملة الاسلام والاول اولى ليشتمل البراهين الظاهرة بالقياس الى الكل قوله

وجعل لنا الظرف اما مستقر حال من التوفيق او لغو متعلق بجعل كما قيل في قوله تعالى جعل لكم الارض فراشا رفيق ويمكن تقديمه على المضاف اليه على المضاف لكونه ظرفا والظرف مما يتوسع فيه ما لا يتوسع في غيره والاول اقرب لفظا والثاني معنى قوله التوفيق هو توجيه الاسباب نحو المطلوب الخير قوله

والصلوة وهي من الله تعالى الرحمة واذا اسند الى الله تعالى تجرد عن معنى الطلب [illegible] الرحمة [illegible] قوله على من [illegible] [illegible] السلام [illegible] [illegible] [illegible] [illegible] [illegible] الصفات [illegible] [illegible] السلام [illegible] فان الرسالة فوق النبوة [illegible] الذي [illegible] كتاب قوله هدى [illegible] [illegible] [illegible] [illegible] [illegible] الفاعل او عن المفعول [illegible] فالمصدر بمعنى اسم الفاعل او [illegible]

هو بالاهتداء حقيق ونور ابه لاقتداء يليق وعلى آله وصحابه الذين سعدوا
في مناهج الصدق بالتصديق وصعدوا في معارج الحق بالتحقيق وبعد فهذا

على نهج الحال مبالغة نحو زيد عدل قوله هو بالاهتداء مصدر مبني للمفعول اي ما بان به الجماعة صفة لقوله هدى او يكونان حالين متراوفين او متداخلين ويحتمل الاستيناف الضمني وقس على هذا قوله نور امع الجملة التالية قوله متعلق بالاقتداء لا يليق فان اقتداءنا عليه السلام انما يليق بنا لانه فانه كمال لنا لا له وح تقديم الظرف لقصد الحصر والاشارة الى ان ملته ناسخة لملل سائر الانبياء وما الاقتداء بالائمة فيقال انه اقتداء حقيقة او يقال الحصر بالنسبة الى سائر الانبياء عليهم السلام قوله وعلى آله اصله اهل بدليل اهيل فخص استعماله في الاشراف وآل النبي عترته المعصومون قوله واصحابه هم المؤمنون الذين ادركوا صحبة النبي عليه السلام مع الايمان قوله في مناهج جمع منهج وهو الطريق الواضح قوله الصدق الخبر والاعتقاد وذا طابق الواقع كان الواقع ايضا مطابقا له فان المفاعلة من الطرفين فهو من حيث انه مطابق للواقع

بالكسر يسمى صدقا ومن حيث انه مطابق له بالفتح يسمى حقا وقد يطلق الصدق والحق على نفس المطابقة ايضا قوله بالتصديق متعلق بقوله سعدوا اي نسب التصديق والايمان حقيقة الى عليه السلام قوله وصعدوا في معارج الحق اي الى مقام القرب فان الصعود على حسب البعد ولذلك قوله بالتحقيق ظرف لغو متعلق بصعدوا والمراد بالتحقيق نفس الحق او مستقر خبر مبتدا محذوف اي هذا الحكم ملتبس بالتحقيق اي متحقق قوله وبعد هو من الغايات ولها حالات ثلث لانها اما ان تكون مضافة اليها لا الى الثاني اما ان يكون نسيا منسيا او منويا فعلى الاولين هو مبني على الضم وعلى الثالث فهو معرب قوله فهذا اشارة الى الحاضر في الذهن من المعاني المخصوصة المعبر عنها بالالفاظ المخصوصة او تلك الالفاظ الدالة على المعاني المخصوصة وكان من حق الديباجة قبل التصنيف وقد اوردنا وجوها للالفاظ المترتبة وللمعاني ايضا الخارج فان كانت الاشارة الى الالفاظ فالمراد بالكلام اللفظي وان كانت الى المعاني فالمراد به الكلام النفسي الذي دل عليه الكلام اللفظي

غاية تهذيب الكلام في تحرير المنطق والكلام وتقريب المرام من تقرير عقائد الاسلام
علامة بعصره ولسان أوائل المتأخرين المدعى الاتفاق على فهمه وتذكرة أولى البصائر الذي
لا يزال إلهه مولاه الموفق قوامه ومن التباس عصامه وعلى الله التوكل وبه الاعتصام

قوله غاية تهذيب الكلام حمله على هذا الامام على المبالغة بتجويد عمل وبناء على
ان التقدير هذا الكلام مهذب غاية التهذيب فحذف الخبر واقيم المعمول المطلق مقامه اهتماما
باعرابه على طريق مجاز الحذف قوله في تحرير المنطق والكلام لم يقل في بيانهما الذي لفظ التحرير
من الاشارة الى ان هذا البيان خال عن الحشو والزوائد المنطق آلة قانونية تعصم مراعاتها
الذهن عن الخطاء في الفكر الكلام نظر العالم الباحث عن احوال المبدء والمعاد على قانون
قوله وتقريب المرام بالجر عطف على التهذيب اي غاية تقريب المرام
طريق المبالغة او التشبيه بمقرب غاية التقريب قوله عقائد الاسلام بيان للمرام اي المرام
عقائد الاسلام بيانها ان كان الاسلام عبارة عن مجرد الاقرار باللسان فالمراد بالتصديق
التصديق باللسان والعمل الاركان وان كان عبارة عن مجرد التصديق بالجنان فالمراد
بتصفحه اي تصفح التحرير في الاسناد لذا قوله تذكرة قوله لدى الافهام الكليلة
والاول للتعظيم والثاني للتعظم قوله من ذوي الافهام فاعل تنتفع والمراد بهم
فاعل تنتفع وتذكر بتضمين معنى الاخذ والتعلم اي تنتفع حال كونه آخذا او متعلما من ذوي
الافهام قوله سيما التي بمعنى المثل اي لا سيما حسبان امثالهن لكل سيما لا سيما مذ في اللفظ
قوله المتوسط اي الواقع بين المبتدء والخبر قوله وصفوة اي مختار قوله
المحض الخالص قوله الحري اللائق قوله قوامي اي يقوم به امره قوله التباعد
عصامي اي يعصم من الزلل قوله على الله فيه الطرف بهذا القصد الحصر في قوله
قوله التوكل هو التمسك بالحق والانقطاع عن الخلق قوله والاعتصام هو التشبث

القسم الاول في المنطق مقدمة العلم الكلي وهو الاذعان للنسبة التصديق

قوله القسم الاول اما علم ضمناً في قوله في تحرير المنطق والكلام ان كتابه على قسمين لم يحتج الى التصريح بهذا فصح تعريف القسم الاول بلام العهد لكونه معهوداً ضمناً وبهذا انجلاء عن المقدمة فانها العلم بوجودها بالقوة فلم تكن معهوده فلذا انكرها وقال مقدمة قولي في المنطق فان قيل ليس القسم الاول الا المسائل المنطقية فما توجيه الظرفية قلت يجوز ان يراد بالقسم الاول للالفاظ والعبارات وبالمنطق المعاني فيكون المعنى ان هذه الالفاظ في بيان هذه المعاني وتحمل وجوهاً اخر وايضاً ان القسم الاول عبارة عن احد المعاني البسيطة اعني الالفاظ والمعاني والنقوش والمركب من الاثنين او الثلثة والمنطق عبارة عن احد معان خمسة اما الملكة او العلم بجميع المسائل او بالقدر المعتد به الذي يحصل بالبعضة او الفن المسائل جميعاً او الفن القدر المعتد به فحصيل من ملاحظة الخمسة مع السبعة خمسة وثلثون احتمالاً لا يقدر في بعضها البيان في بعضها التحصيل في بعضها الحصول حتماً جداً العقل السليم مناسباً قوله مقدمة اي هذه مقدمة بين فيها امور ثلثة من المنطق وبيان الحاجة اليه وموضوعه وهي ماخوذة من مقدمة الجيش والمراد منها ههنا ان كان الكتاب عبارة عن الالفاظ والعبارات طائفة من الكلام قدمت امام المقصود للارتباط المقصود بها او لغنائها فيه واما ان كان عبارة عن المعاني فالمراد من المقدمة طائفة من المعاني يجب الاطلاع عليها قصد الصيرورة في الشروع وتجويز الاحتمالات الاخر في الكتاب يدعي جوازها في المقدمة التي هي جزء لكن القسم لم يزيدوا على الالفاظ والمعاني في هذا الباب قوله العلم هو الصورة الحاصلة من الشيء عند العقل والمصنف لم يتعرض لتعريفه اما للاكتفاء بالتصور الذي هو مبادي مقام التقسيم واما لان تعريف العلم مشهور مستغنٍ عن التعريف اما لان العلم البديهي التصور على ما قيل قوله ان كان اذعانا للنسبة اي اعتقادا للنسبة الخبرية المنفية كالاذعان بان زيداً قائم او السلبية كالاعتقاد بانه ليس بقائم فقد اختار مذهب الحكماء حيث جعل التصديق نفس الاذعان والحكم دون المجموع المركب منه ومن تصور الطرفين كما ذهب اليه الامام الرازي

والا فتصور ويقينيان بالضرورة في الضروريات والاكتساب بالنظر وهو ظاهر

المعقول التحصيل المجهول وقد يقع فيه الخطاء

واختار مذهب القدماء حيث جعل متعلق الاذعان والحكم الذي هو جزء اخير للقضية هو النسبة الخبرية التي هي السلبية او وقوع النسبة الثبوتية التقييدية اولا وقوعها وثالثا الخبرية التي هي القضية في مباحث القضايا قولا والا فتصور سواء كان ادراكا لامر واحد كتصور زيد او لامور متعددة بدون النسبة كتصور زيد وعمرو او مع نسبة غير تامة كتصور غلام زيد او تامة ناقصة كتصور ضرب زيد او تامة خبرية مدركة بادراك غير اذعاني كما في تصور التخييل والشك والوهم

قوله ويقينيان للانقسام بمعنى اخذ القسمة على ما في الاساس اي تقسيم التصور والتصديق كلا منهما وصفي الضرورة اي الحصول بلا نظر والاكتساب اي الحصول بالنظر فيأخذ التصور قسما من الضرورة فيصير ضروريا وقسما من الاكتساب فيصير كسبيا وكذا الحال في التصديق فالمذكور في هذه العبارة صريحا هو انقسام الضرورة والاكتساب ليعلم انقسام كل من التصور والتصديق الى الضروري والكسبي ضمنا وكناية وهي ابلغ واحسن من التصريح قوله بالضرورة اشارة الى ان هذه القسمة بديهية لا تحتاج الى تجشم الاستدلال كما لا يخفى على القوم وذلك لانا اذا راجعنا وجداننا وجدنا من التصورات ما هو حاصل لنا بلا نظر كتصور الحرارة والبرودة ومنها ما هو حاصل بالنظر والفكر كتصور حقيقة الملك والجن وكذا من التصديقات ما يحصل بلا نظر كالتصديق بان الشمس مشرقة والنار محرقة ومنها ما يحصل بالنظر كالتصديق بان العالم حادث والصانع موجود

قوله او هو ملاحظة المعقول اي النظر توجه النفس نحو الامر المعلوم لتحصيل امر غير معلوم في العقل فلفظ المعلوم الى المعقول مع ايهما التحرز عن استعمال اللفظ المشترك في التعريف فان العلم يطلق على ادراك الكليات وعلى الادراك الجزئي وعلى الاعتقاد الجازم المطابق وغير المطابق وعلى التصديق وعلى المعقولات اي الامور الكلية في العقل وان الامور الجزئية فان الجزئيات لا يكون كاسبا ولا مكتسبا وبهذا يتبين ان ما ذكره بعض الشارحين من ان المعقول ليس بقيد في التعريف لان النظر قد يتعلق بالجزئيات كما في الهيئة والهندسة غير سديد

قوله فيه اشعار بدليل ان الفكر قد ينتهي الى النتيجة كما في العالم وقد ينتهي الى نقيضها كما في قولنا العالم حادث العالم قديم كما يقال العالم مستغن

فالمنتج الى قانون يعصم عنه في الافكار وهو المنطق وموضوعه المعلوم التصوري
والتصديقي من حيث انه يوصل الى مطلوب تصوري او تصديقي معرفا

او تصديقي فيسمى حجة فصل دلالة اللفظ على تمام ما وضع له مطابقة وعلى جزئه تضمنا وعلى الخارج التزاما وكل ذلك عقلا او عرفا وتوضيحه ان اللفظ لو قصد

لا ليعرف ويبين المجهول التصوري فواضح لانها تصير سببا للغلبة على الخصم والحجة في اللغة الغلبة فهذا من قبيل تسمية السبب باسم المسبب فواو دلالة اللفظ وعلمت شان

النظر المنطقي بالذات انما هو في المعرف والحجة وهما من قبيل المعاني الا الالفاظ الا انه كما سيجيء

وذكر المحدود والغاية والموضوع في صدر كتب المنطق ليفيد بصيرة في الشروع كذلك يجيء

ابراد مباحث الالفاظ قبل المقصد ليتعين على الافادة والاستفادة وذلك بيان من اجل

الالفاظ المصطلح استعمالها في محاورات اهل العلم من المفرد والمركب الكلي والجزئي والمتواطي

والمشكك وغيرها فالبحث عن الالفاظ من حيث الافادة والاستفادة وبهذا ظهر بيان ان ابحاث

فلذا يعبر بذكر الدلالة وهي كون الشيء بحيث يلزم من العلم به العلم بشيء آخر والاول هو الدال

والثاني هو المدلول والدال ان كان لفظا فالدلالة لفظية والا فغير لفظية وكل منهما اما

بسبب وضع الواضع وتعيينه الاول بازاء الثاني فوضعية كدلالة لفظ زيد على ذاته ودلالة

الشيء الدال الاربع على مدلوله لانتهاء الامكان بسبب تقصد الطبع حدوث الدال عند عروض المدلول

فطبيعية كدلالة اخ اخ على وجع الصدر ودلالة عطاس النائم على الحي وامكان بسبب امر غير الوضع

والطبع فالدلالة عقلية كدلالة لفظ زيد المسموع من وراء الجدار على وجوده واللا لفظ وكدلالة

على النار فاقسام الدلالة ستة المقصود بالبحث منها هي دلالة اللفظية الوضعية اذ عليها

مدار الافادة والاستفادة وهي تنقسم الى مطابقة وتضمن والتزام لان دلالة اللفظ بسبب

وضع الواضع اما على تمام الموضوع له او جزئه او على امر خارج عنه فهو اما لا بد فيه اي في دلالة

اللفظ عليه من الذهن او لا بد فيه فالاول هو الالتزام والثاني ان كان الامر الخارج بحيث يسهل تصور الموضوع له بدونه فهو

هذا اللازم المنتقل عقلا او عرفا بالمعنى المطابقي كالبصر بالنسبة الى العمى والحمام بالنسبة الى

المطابقة ولو تقديرا اذ لا شك ان الدلالة الوضعية على جزء المسمى لازمة فرع الدلالة على

ولا عكس والموضوع ان قصد بجزئه الدلالة على جزء معناه فمركب اما تام خبرا او انشاء
واما ناقص تقييدي او غيره والا فمفرد وهو اما مستقل فمع الدلالة هيئية على احد الازمنة الثلثة

سواء كانت تلك الدلالة على المسمى محققة بان يطلق اللفظ ويراد به المسمى ويفهم منه الجزء او
اللازم بالفتح او مقدرة كما اذا اشتهر اللفظ في الجزء او اللازم فالدلالة على الموضوع له
وانما يتحقق هناك بالفعل الا انها واقعة تقديرا المعنى ان لهذا اللفظ معنى لو قصد من اللفظ
لكان دلالته عليه مطابقة والى هذا اشار بقوله ولو تقديرا قوله ولا عكس في نحو انسان
للفظ معنى بسيط لا جزء له ولا لازم له فتحققت الدلالة بدون التضمن والالتزام
ولو كان له معنى مركب لا لازم له تحقق التضمن بدون الالتزام ولو كان له معنى بسيط له
لازم تحقق الالتزام بدون التضمن فلا استلزام غير واقع في شيء من الطرفين قوله والموضوع
اي اللفظ الموضوع ان اريد دلالة جزئه على جزء معناه فهو المركب الا فهو المفرد فالمركب انما
يتحقق باحد اربع الاول ان يكون للفظ جزء والثاني ان يكون لمعناه جزء والثالث ان
يدل جزء اللفظ على جزء معناه والرابع ان تكون هذه الدلالة مرادة فبانتفاء كل من القيود
الاربع يتحقق المفرد فللكل قسم واحد وللمفرد اقسام اربع الاول ما لا جزء للفظ نحو همزة الاستفهام
والثاني ما لا جزء لمعناه نحو لفظ الله والثالث ما لا دلالة لجزء لفظه على جزء معناه كزيد
عبد الله علما والرابع ما يدل جزء لفظه على جزء معناه لكن الدلالة غير مقصودة كالحيوان الناطق
علما لشخص انساني قوله اما تام اي لصحة السكوت عليه كزيد قائم قوله خبرا ان احتمل الصدق والكذب
اي يكون لنسبته ان تتصف بهما بان يقال الصدق واقع او كاذب قوله او انشاء ان لم يحتملهما قوله
واما ناقص انما لم يصح السكوت عليه قوله تقييدي ان كان الجزء الثاني قيدا للاول نحو غلام زيد رجل
فاضل وقائم في الدار قوله او غيره اي لم يكن الثاني قيدا للاول نحو في الدار قوله او الا فمفرد اي انما
يقصد بجزء الدلالة على جزء معناه قوله هو ان استقل في الدلالة على معناه لا يحتاج فيها الى ضم ضميمة
قوله هيئية بان يكون بحيث كلما تحققت هيئة التركيبية في ضمنه موضوعة تحققت فيها فهو احد من الازمنة الثلثة اشارة

كلمة وبدونها اسم والافادة وايضا ان اتحد معناه فمع تشخصه وضعا علم
وبدونه متواخيان ان تساوت افراده ومشتركان ان تفاوتت بالاولية اوالاولوية

هيئة تصير بها المشتملة على ثلثة حروف مفتوحة متوالية كلما اختفت فهم الزمان الماضي
لكن بشرط ان يكون تحققها في ضمن مادة موضوعة متصرفة فيها فلا يرد التقضي نحو سبق
وجعل قوله كلمة في عرف المنطقيين وفي عرف النحاة فعل قوله والافادة اي الدلالة
في الدلالة فادا ة في عرف المنطقيين وحرف في عرف النحاة قوله ايضا مفعول
مطلق لفعل محذوف اي اعرض ايضا اي رجع رجوعا وقفا اشارة الى ان هذه القسمة
ايضا لمطلق المفرد لا للاسم وفيه بحث لانه يقتضي ان يكون الحرف والفعل اذا كانا
متحدي المعنى الحاصلين في العلم والمتواطئ في المشكك مع انهم لا يسمونهما بهذه الاسامي بل
قد يحقق في موضوع ان معناهما لا يتصف بالكلية والجزئية تامل فيه قوله ان اتحد اي معناه
قوله فمع تشخصه اي جزئيته قوله ووضعا اي بحسب الوضع دون الاستعمال لان ما يكون
مدلوله كليا في الاصل ومشخصا في الاستعمال كاسماء الاشارة على رأي المصنف لا يسمى علما
وههنا كلام آخر وهو ان المراد بالمعنى في هذا التقسيم اما الموضوع له تحقيقا او ما يستعمل
فيه اللفظ سواء كان وضع اللفظ بازاءه تحقيقا او تاويلا فعلى الاول لا يصح عد الحقيقة
والمجاز من اقسام مشتكر المعنى وعلى الثاني يدخل نحو اسماء الاشارة على مذهب
المصنف في مشتكر المعنى ويخرج عن افراد متحد المعنى فلا حاجة في اخراجها الى التقييد
بقوله وضعا قوله ان تساوت افراده بان يكون صدق هذا المعنى الكلي على تلك
الافراد على السوية قوله ان تفاوت اي يكون صدق هذا المعنى على بعض
افراده مقدما على صدقه على بعض آخر بالعلية او يكون صدقه على بعض اولى او انسب
من صدقه على بعض آخر وغرضه من قوله ان تفاوت بالاولية او الاولوية مثلا فان
التشكيك لا ينحصر فيهما بل قد يكون بالزيادة والنقصان او بالشدة والضعف

وان كثرة فان وضع كل ابتداء فمشترك والا فان علم تقدم الثاني فمنقول يسمى الناقل
والا فحقيقة ومجاز فصل المفهوم ان امتنع فرض صدقه على كثيرين فجزئي والا فكلي
امتنعت افرادها او امكنت ولم توجد او وجد الواحد فقط مع امكان الغير او امتناعه
او الكثير مع التناهي وعدمه فصل الكليان

قوله وان كثرا ي اللفظان كثر معناه استعمل هو فيه فلا يخلو اما ان يكون موضوعا
لكل واحد من تلك المعاني ابتداء او لا يكون كذلك الاول يسمى مشتركا
كالعين للباصرة والذهب الركبة والذات وعلى الثاني فلا يخلو اما ان يكون اللفظ موضوعا
لواحد من تلك المعاني اذا انفرد وقسم من اللفظ الموضوع ثم انه ان استعمل في معنى آخر فان
اشتهر في الثاني وترك استعماله في المعنى الاول بحيث يتبادر منه الثاني اذا اطلق يسمى مجازا وعن
القرائن فهذا يسمى منقولا والا لم يشتهر في الثاني ولم يهجر في الاول بان استعمل تارة في الاول واخرى
في الثاني فان استعمل في الاول اي المعنى الذي هو موضوع له يسمى اللفظ حقيقة وان استعمل في الثاني الذي
هو غير موضوع له يسمى مجازا ثم اعلم ان المنقول لا بد له من ناقل من المعنى الاول المنقول عنه الى المعنى
الثاني المنقول اليه فهذا الناقل اما اهل الشرع او اهل العرف العام او اهل عرف وصطلاح خاص
كالنحوي مثلا فعلى الاول يسمى منقولا شرعيا وعلى الثاني منقولا عرفيا وعلى الثالث اصطلاحيا
والى هذا اشار بقوله ينسب الى الناقل قوله المفهوم ما حصل في العقل وعلم ان يستفاد من اللفظ
باعتبار انه فهم منه يسمى مفهوما وباعتبار انه قصد منه يسمى معنى وقصدا واعتبار ان اللفظ دال عليه
يسمى مدلولا قوله وفرض صدقه والفرض ههنا بمعنى تجويز العقل لا المقدر فانه لا يحتاج تقدير صدق
المرئي على كثيرين قوله امتنعت افراده كشريك الباري تعالى قوله والممتنع اي لم يمتنع
افراده فيشمل الواجب الممكن الخاص كليهما قوله او توهما كالعنقاء قوله مع امكان الغير كالشمس
قوله او امتناعه كمفهوم واجب الوجود قوله مع التناهي كالكواكب السيارة قوله وعدمه كما يقال
عرضا مشتركا للمقول الناطقة على مذهب الحكماء قوله والكليان اي كل كليين من ان يمتنع صدقه

ان تقارنا فكليا فمتباينان والا فان تصادقا فكليا من الجانبين فمتساويان
ونقيضاهما كذلك وان تصادق احدنقيض مع خص مطلقا ونقيضاهما بالعكس

احد عشر التشابه للاربع المتباين بالكلي والتساوي والعموم المطلق والعموم من وجه وذلك لانهما اما ان لا يصدق شيء منهما على شيء من افراد الآخر او يصدق فعلى الاول فهما متباينان كالانسان مع الحجر وعلى الثاني فاما ان لا يكون بينهما صدق كلي من جانب اصلا او يكون فعلى الاول فهما العموم والخصوص من وجه كالحيوان والابيض وعلى الثاني فاما ان يكون الصدق الكلي من الجانبين او من جانب واحد فعلى الاول فهما متساويان كالانسان والناطق وعلى الثاني فهما العموم والخصوص المطلق كالحيوان والانسان فترجع التساوي الى العموم المطلق بنحو كل انسان ناطق وكل ناطق انسان ومرجع التباين الى التباين الكليين بنحو لاشيء من الانسان بحجر ولاشيء من الحجر بانسان ومرجع العموم والخصوص مطلقا الى ما ذكر موضوعها الاخص ومحمولها الاعم وسالبته عكسه موضوعها الاعم ومحمولها الاخص نحو كل انسان حيوان وبعض الحيوان ليس بانسان ومرجع العموم والخصوص من وجه الى ما ذكر موضوعها ومحمولها جزئيتين نحو بعض الحيوان ابيض وبعض الحيوان ليس بابيض وبعض الابيض ليس بحيوان ونقيضاهما كذلك يعني ان المتساويين ايضا متساويان اي كلما صدق عليه النقيضين صدق عليه النقيضين الآخران وما صدق احدهما بدون الآخر لا يصدق مع عين الآخر ضرورة استحالة ارتفاع النقيضين فيصدق عين الآخر بدون عين الاول ضرورة استحالة اجتماع النقيضين فلا يمتنع التباين بين العينين بمثل الموصوف بالانسان على شيء ولم يصدق عليه اللاناطق فيصدق عليه الناطق مع مباينته للانسان هذا خلف فثبت نقيضاهما بالعكس اي نقيض الاعم الاخص مطلقا اعم من خص مطلقا الكائن بين العينين فنقيض الاخص اعم يعني كل ما صدق عليه نقيض الاعم صدق عليه نقيض الاخص وليس كل ما صدق عليه نقيض الاخر صدق عليه

ولا فمن وجه وبين نقيضيهما تباين جزئي كالمتباينين

الاعم اما الاول فلانه لو صدق نقيض الاعم على شيء بدون نقيض الاخص لصدق
وهو كل ما صدق عليه نقيض الاعم صدق عليه نقيض الاخص الاعم مع عين الاخص فيصدق عين الاخص بدون عين الاعم هذا خلف مثلا لو صدق
لاستحالة اجتماع النقيضين
اللاحيوان على شيء بدون اللاانسان لصدق عليه اللاانسان عليه ويمتنع هناك
صدق الحيوان لاستحالة اجتماع النقيضين فيصدق اللاانسان بدون الحيوان وهو المطلوب
فلانه لو ثبت ان كل نقيض الاعم نقيض الاخص لو كان كل نقيض الاخص نقيض الاعم
لكان النقيضان متساويين فيكون نقيضاهما وهما العينان متساويين لما مر
متصادقتان كليتان
قد كان العينان اعم وخص مطلقا هف قوله والا فمن وجه اي انهم يتصادقا كليا
من جانبين ومن جانب واحد قوله تباين جزئي التباين الجزئي وهو صدق كل
من الكليين بدون الآخر في الجملة فان صدقا ايضا معا كان بينهما عموم من وجه
اي مع صدق كل منهما بدون الآخر
وانهم يصدقا معا اصلا كان بينهما تباين كلي فالتباين الجزئي يتحقق في ضمن العموم
من وجه وفي ضمن التباين الكلي ايضا ثم ان الامرين الذين بينهما عموم من وجه
قد يكون بين نقيضيهما العموم من وجه ايضا كالحيوان واللابياض فان بين نقيضيهما
وهما اللاحيوان واللابياض ايضا عموما من وجه وقد يكون بين نقيضيهما تباين كلي
كالحيوان واللاانسان فان بينهما عموما من وجه وبين نقيضيهما وهما اللاحيوان واللانسان
مباينة كلية فلهذا قالوا ان بين نقيضي الاعم والاخص من وجه تباينا جزئيا لا العموم
حقيقة اشتباه صدق الخاص بصدق العام
من وجه فقط ولا التباين الكلي فقط هو كالمتباينين اي كما ان بين نقيضي الاعم والاخص
من وجه مباينة جزئية كذلك بين نقيضي المتباينين تباين جزئي فانا لما صدق كل من
العينين مع نقيض الآخر صدق كل من النقيضين مع عين الآخر فصدق كل النقيضين
بدون الآخر في الجملة وهو التباين الجزئي ثم انه قد تحقق في ضمن التباين الكلي كالموجود

وقد يقال الجزئي للاخص من الشئ وهو اعم من الكليات خمسة الاول الجنس

كالموجود والمعدوم فان بين نقيضيهما وهما اللاموجود واللامعدوم ايضا تباينا كليا وقد يتحقق
اى كما ان بينهما تباينا كليا
في ضمن العموم من وجه كالانسان والحجر فان بين نقيضيهما وهما اللاانسان واللاحجر
عموما من وجه ولذا قالوا ان بين نقيضيهما تباينا جزئيا حتى يصح في الكل هذا اعلم
لاجتماعهما في لاحجر وتقارنهما في هذا الكلي ردحيد ١٢ اس اى نقيضي المتباينين ١٢
ايضا ان المصنف اخر ذكر نقيضي المتباينين بوجهين الاول قصد الاختصار لتقسيمه
على نقيض الاعم والاخص من وجه والثاني ان تصور التباين الجزئي من حيث انه
مجرد عن خصوص فرديه موقوف على تصور فرديه الذين هما العموم من وجه والتباين
اى لانه يصح حتى الايضاح الكلي وقد تقدما خطه ١٢ اس
الكلي فقبل ذكر فرديه كليهما الاتيا في ذكره قوله وقد يقال الخ يعني ان لفظ الجزئي
كما يطلق على المفهوم الذي يمتنع ان يجوز صدقه على كثيرين كذلك يطلق على الاخص
من شئ نعلى الاول تقييد بقيد الحقيقي وعلى الثاني بالاضافي والجزئي بالمعنى الثاني
اعم منه بالمعنى الاول اذ كل جزئي حقيقي فهو مندرج تحت مفهوم عام واقله المفهوم
والامر ولا عكس اذ الجزئي الاضافي قد يكون كليا كالانسان بالنسبة الى الحيوان
ولك ان تحمل قوله وهو اعم على جواب سوال مقدر كان قائلا يقول الاخص على ما علم
المص
سابقا هو الكلي الذي يصدق عليه كلي آخر صدقا كليا ولا يصدق هو على ذلك الآخر
كذلك فالجزئي الاضافي لا يلزم ان يكون كليا بل قد يكون جزئيا حقيقيا فتفسير الجزئي
بالاضافي بالاخص بهذا المعنى
اى بالاخص المذكور ههنا
اعم من الجزئي الحقيقي معلم
بيان النسبة التزامية وهذا من فوائد بعض مشائخنا طاب ثراه قوله والكليات
اى الكليات التي لها افراد بحسب نفس الامر في الذهن والخارج منحصرة في خمسة الخ
واما الكليات الفرضية التي لا مصداق لها خارجا ولا ذهنا فلا تبحث عنها
اى الا شئ ما لا تحقق ولا وجود ١٢ عبد

وهو المقول على كثيرين مختلفين بالحقائق في جواب ما هو فان كان الجواب
عن الماهية وعن بعض مشاركاتها هو الجواب عنها وعن الكل فقريب كالحيوان
والا فبعيد كالجسم النامي لثاني النوع وهو المقول على كثيرين متفقين بالحقائق
في جواب ما هو وقد يقال على الماهية المقول عليها وعلى غيرها الجنس في جواب ما هو

عرض العشرة ثم الكلي اذ النسبة افراده الحقيقة في نفس الامر فاما ان يكون عين حقيقة تلك
الافراد وهو النوع او جزء حقيقتها فان كان تمام المشترك بين شيء منها وبين بعض آخر فهو
الجنس والا فهو الفصل ويقال لهذه الثلثة ذاتيات او خارجا عنها ويقال العرضي فاما ان يختص
بافراد حقيقة واحدة او لا يختص فالاول هو الخاصة والثاني هو العرض العام فهذا دليل انحصار الكلي
في الخمسة قوله المقول الى المحصول قوله في جواب ما هو اعلم ان ما هو سؤال عن تمام الحقيقة فان اقتصر
في السؤال على ذكر بعض ما به الاشتراك كان السؤال عن تمام الماهية المختصة به فيقع النوع في الجواب ان كان
المذكور مختصا او الجنس ان كان المذكور حقيقة كلية واعلم ان جميع ما في السؤال بين سؤال السائل
عن تمام الماهية المشتركة بين تلك الامور ان كانت متفقة الحقيقة كان السؤال
عن تمام الحقيقة المشتركة بين تلك الحقائق المختلفة وقد عرفت ان تمام الذاتي المشترك
الحقائق المختلفة هو الجنس فيقع الجنس في الجواب فالجنس لا بد ان يقع جوابا عن الماهية
وعن بعض الحقائق المختلفة المشاركة اياها في ذلك الجنس فان يقع ذلك الجنس جوابا
عن الماهية وعن كل واحدة من الماهيات المختلفة المشاركة لها في ذلك الجنس
فالجنس قريب كالحيوان حيث يقع جوابا للسؤال عن الانسان وعن كل ما يشاركه في
الماهية الحيوانية وان لم يقع جوابا عن الماهية وعن كل ما يشاركه في ذلك الجنس فبعيد
كالجسم حيث يقع جوابا عن السؤال بما للانسان والحجر ولا يقع جوابا عن السؤال بما للانسان
والشجر والفرس مثلا قوله الماهية المقول عليها وعلى غيرها الجنس اي الماهية

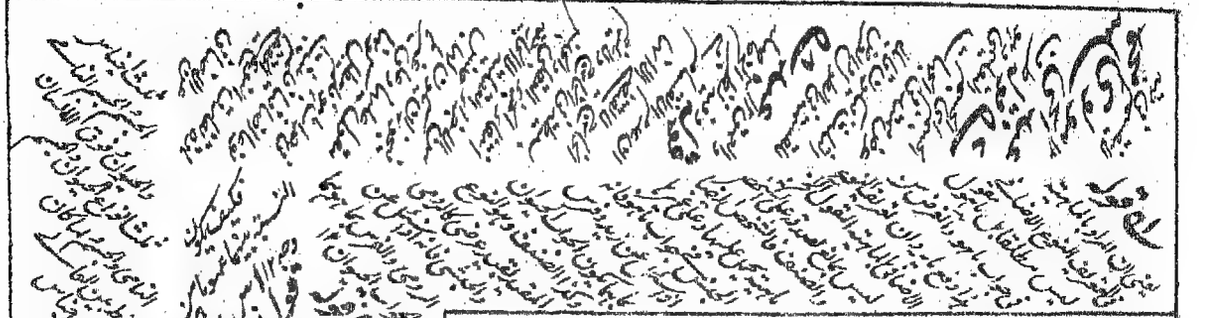

ومخص بالاسم الاضافي كالاول بالحقيقي وبينهما عموم وخصوص من وجه لتصادقهما على
الانسان وتفارقهما في الحيوان والنقطة ثم الاجناس فليترتب متصاعدة الى العالي كالجوهر
ويسمى جنس الاجناس والانواع متنازلة الى السافل ويسمى نوع الانواع وبينهما متوسطا

اي الماهية المقول في جواب ما هو فلا يكون الا كليا ذاتيا لما تحته لاجزئيا ولا عرضيا
فالشخص كزيد والصنف كالرومي مثلا خارجان عنها فالنوع الاضافي امكان يكون نوعا
حقيقيا مندرجا تحت جنس كالانسان تحت الحيوان واما جنسا مندرجا تحت جنس آخر
كالحيوان تحت الجسم النامي ففي الاول يتصادق النوع الحقيقي والاضافي وفي الثاني يوجد احدهما
بدون الحقيقي ويجوز ايضا تحقق الحقيقي بدون الاضافي فيما اذا كان النوع بسيطا لا جزء له حتى
يكون جنسا وقد مثل بالنقطة وفيه مناقشة وبالجملة فالنسبة بينهما العموم من وجه فقولهم
النقطة طرف الخط والخط طرف السطح والسطح طرف الجسم فالسطح غير منقسم في العمق والخط غير
منقسم في العرض والعمق والنقطة غير منقسمة في الطول والعرض والعمق في عرف لا يقبل القسمة
اصلا واذا لم يقبل القسمة اصلا لم يكن لها جزء فلا يكون لها جنس وفيه نظر فان هذا يدل
على انه لا جزء لها في الخارج والجنس جزء خارجي بل هو من الاجزاء العقلية فجاز ان يكون للنقطة
جزء عقلي وهو جنس لها ولم يكن لها جزء في الخارج قوله متصاعدة بان يكون الترقي من الخاص الى
ذلك لان جنس الجنس اعم من الجنس وكذا الى جنس فوقه وهو العالي وجنس الاجناس كالجوهر
قوله متنازلة بان يكون الترقي من العام الى الخاص وذلك لان نوع النوع يكون اخص من النوع وكذا
الى نوع لا نوع تحته وهو السافل كالانسان قوله بينهما متوسطات اي بين العالي
والسافل في سلسلة الانواع والاجناس تسمى متوسطات فما بين الجنس العالي والجنس السافل جنس متوسط
وما بين النوع العالي والنوع السافل انواع متوسطة هذا ان رجع الضمير الى محذوف والا فالسافل
العالي والنوع السافل المذكورين صريحا كان المعنى ما بين الجنس العالي والنوع السافل متوسط اما جنس

الثالث الفصل وهو القول على الشيء في جواب اي شيء هو في ذاته فان ميزه
عن المشاركات في الجنس القريب فقريب وإلا فبعيد

فقط كالنوع العالي او نوع متوسط فقط كالجنس السافل او جنس متوسط او نوع متوسطا
كالجسم النامي فتحد الاول لان الوصف لم يتعرض للجنس المفرد والنوع المفرد وانما الان الكلام فيما
يترتب والمفرد ليس داخلا في سلسلة الترتيب وانما يتعين وجوده وهو اي شيء اي اعلم
ان كلمة اي موضوعة في الاصل ليطلب بها ما يميز الشيء عما يشاركه فيما اضيف اليه
اذا ابصرت شيئا من بعيد وتيقنت انه حيوان لكن ترددت في انه هل هو انسان او
فرس او غيرهما تقول اي حيوان هذا فيجاب عنه بما يختصه ويميزه عن مشاركاته في الحيوان
اذا عرفت هذا فقول اذا قلنا الانسان اي شيء هو في ذاته كان المطلوب في اي من
ذاتيات الانسان يميزه عما يشاركه في الشيئية فيصح ان يجاب بانه حيوان ناطق كما يصح
ان يجاب بانه ناطق فيلزم صحة وقوع الحد في جواب اي شيء وايضا يلزم ان لا يكون
الفصل مقوما صدقة على الحد وهذا ما اشكل الامام الرازي في هذا المقام واجاب عن
هذا السؤال في الملخصات بان معنى اي وان كان بحسب اللغة طلب المميز مطلقا لكن اريد
بالمقول في جواب اي هنا طلب المميز لا يكون مقولا في جواب ما هو وبهذا اخرج الحد عن الجنس
ايضا والمحقق التفتازاني ههنا مسلك آخر رائق واقض وهو انا لا نسلم ان الفصل لا يعلم
ان الشيء جنسا بناء على ان الاصل في واذا علمنا ان الشيء جنس فقد طلبنا بما يميزه عن
الشاركات في ذلك الجنس فقول الانسان اي حيوان هو جواب ان فيه طلب المميز بما يناط
فكلمة شيء في التعريف كناية عن الجنس المطلوب الذي يطلب بما يميزه عن المشاركات في
وعليه فيندفع الاشكال بجواز وقوع الحد في جواب اي شيء هو بالنسبة الى الانسان حيث يميزه عن المشاركات
جنس القريب هو الذي قوله بعبارة اخصر بالنسبة الى الانسان حيث يميزه عن المشاركات

واذا نسب الى ما يميزه فمقوم والا فمميز عنده فقسم المقوم للمقوم للمساوي والاعكس والمقسم بالعكس الرابع الخاصة وهو الخارج المقول على ما تحت حقيقته واحدة فقط

الخامس العرض العام وهو الخارج المقول عليها وعلى غيرها

في الجسم البعيد وهو الجسم النامي قوله واذا نسب الى الفصل نسبة الى الماهية التي هو مقسم لها وتسمى الجنس الذي يحمل الماهية من حيث هي هي فراده فهو بالاعتبار الاول يسمى مقوما لانه جزء الماهية ويحمل لها وبالاعتبار الثاني يسمى مقسما لانه بانضمامه الى الجنس وجودا يحصل قسما وعدما يحصل قسما آخر كما مر في تقسيم الحيوان الى الحيوان الناطق والحيوان الغير الناطق قوله والمقوم للعالي اللام للاستغراق اي كل فصل مقوم للعالي وهو فصل مقوم للسافل لان مقوم العالي جزء للعالي والعالي جزء للسافل وجزء الجزء جزء ومقوم العالي جزء للسافل ثم انه يميز السافل عن كل ما يميز العالي عنه فيكون جزءا مميزا له وهو معنى المقوم فليعلم ان المراد بالعالي ههنا كل جنس او نوع يكون فوق آخر سواء كان فوقه آخرا ولا كذا المراد بالسافل كل جنس او نوع يكون تحت آخر سواء كان تحته آخرا ولا حتى ان الجنس الاوسط عالٍ بالنسبة الى ما تحته وسافل بالنسبة الى ما فوقه قوله ولا عكس اي كليا بمعنى ليس كل ما هو مقوم للسافل مقوم للعالي فان الناطق مقوم للانسان الذي هو السافل وليس مقوما للعالي الذي هو الحيوان قوله والمقسم بالعكس اي كل مقسم للسافل مقسم للعالي ولا عكس كليا اما الاول فلان السافل قسم من العالي فكل ما يحصل السافل قسما يحصل به العالي قسما واما الثاني فلان الجسم النامي مقسم للعالي الذي هو الجسم المطلق وليس مقسما للسافل الذي هو الحيوان اي الكلي بمعنى ان القسم معتبر في جميع مفهومات الاقسام بان يكون مفهوما كليا كالحيوان فقيد الانسان وامثاله بالجزئي الحقيقي واورد عليه الكاتبي بالفصل للانسان فانه مقسم له وليس كليا فالاولى اخذ الجزئي الحقيقي في المقسم ايضا فالماشي خاصة جزئية للانسان

وكل منهما ان منع انفكاكه عن الشئ فلازم بالنظر الى الماهية والوجودين يلزم تصوره من
تصور الملزوم ومن تصورهما الجزم باللزوم غيرين بخلافه والا لعرض مفارق يدوم او
يزول بسرعة او ببطوء **فصل** مفهوم الكلي يسمى كليا منطقيا ومعروضه طبيعيا والمجموع عقليا

الانسان في غيرها من الحقائق الحيوانية **قوله** وكل منهما اي كل واحد من الخاصة والعرض العام
وبالجملة الكلي الذي هو عرضي لا فراد ما لازم او مفارق اذ لا يخلو اما ان يحيل الفكاك عن
معروضه ولا فالاول هو الاول والثاني هو الثاني ثم اللازم ينقسم باعتبار ان لازم
اما لازم له بالنظر الى نفس الماهية مع قطع النظر عن خصوص وجودها في الخارج او في الذهن وذلك
بان يكون هذا الشئ بحيث كلما تحقق في الذهن او في الخارج كان هذا اللازم ثابتا له واما لازم
بالنظر الى وجوده في الخارج او الذهني فهذا التقسيم بالحقيقة ينقسم اقسام حاصلة فاقسام اللازم بهذا التقسيم
ثلثة لازم الماهية كزوجية الاربعة ولازم الوجود الخارجي كاحراق النار ولازم الوجود الذهني كون
الانسان كليا فهذا التقسيم يسمى معقولا ثانيا ايضا والثاني اما للازم ما بين او غير بين بالبين بالمعنى
الاخص الذي يلزم تصوره من تصور الملزوم كما يلزم تصور البصر من تصور العمى فهذا ما يقال بين
بالمعنى الاخص وحينئذ فغير البين هو اللازم الذي لا يلزم تصوره من تصور الملزوم كالكتابة بالقوة
للانسان والثاني من معنى البين الذي يلزم من تصوره مع تصور الملزوم النسبة بينهما بالجزم
بالملزوم كزوجية الاربعة فان العقل بعد تصور الاربعة والزوجية ونسبة الزوجية اليها يحكم جزما بان
الزوجية لازمة لها وذلك ما يقال له البين بالمعنى الاعم وحينئذ فغير البين هو اللازم الذي لا يلزم
من تصوره مع تصور الملزوم ذلك وانما قيدنا الجزم باللزوم بما ذكرنا ليخرج ما عداه فهذا التقسيم الثاني بالحقيقة
ينقسم الى اقسام حاصلة على كل تقدير اربعة يسمى اثنان منها بين وغير البين **قوله** فان ادامة
الخ للفلك والا لتبع انفكاكها بالنظر الى ذاته **قوله** بسرعة كحمرة الخجل وسرعة الزوال **قوله**
او لبطوء كالشيب فقوله المفهوم الكلي اي ما يطلق عليه لفظ الكلي يعني المفهوم الذي يتبع مفهوم

وكذا الانواع الخمسة والحق ان وجود الطبعي بمعنى وجود اشخاصه

فرض صدقه على كثيرين يسمى كليا منطقيا فان المنطقي يقصد من الكلي هذا المعنى

قوله ومعروضه اي ما يصدق عليه مفهوم الكلي كالانسان والحيوان يسمى كليا طبعيا لوجوده في الطبائع يعني في الخارج على ما سيجئ قوله والمجموع المركب من هذا العارض والمعروض كالانسان الكلي والحيوان الكلي يسمى كليا عقليا اذ لا وجود له الا في العقل

قوله وكذا الانواع الخمسة يعني كما ان الكلي يكون منطقيا وطبعيا وعقليا كذلك الانواع الخمسة يعني الجنس والفصل والنوع والخاصة والعرض العام تجري في كل منها هذه الاعتبارات الثلث مثلا مفهوم النوع اعني الكلي المقول على كثيرين متفقين بالحقيقة في جواب ما هو يسمى نوعا منطقيا ومعروضه كالانسان والفرس نوعا طبعيا ومجموع العارض والمعروض كالانسان في النوع نوعا عقليا وعلى هذا قس البواقي بل الاعتبارات الثلث تجري في الجزئي ايضا فانا اذا قلنا زيد جزئي فمفهوم الجزئي اعني ما يمتنع فرض صدقه على كثيرين يسمى جزئيا منطقيا ومعروضه اعني زيدا يسمى جزئيا طبعيا والمجموع اعني زيدا الجزئي يسمى جزئيا عقليا قوله والحق ان وجود الطبعي بمعنى وجود اشخاصه لا ينبغي ان يشك في ان الكلي المنطقي غير موجود في الخارج فان الكلية انما تعرض للمفهومات في العقل ولذا كانت من المعقولات الثانية وكذا في ان العقلي غير موجود فيه فان انتفاء الجزء يستلزم انتفاء الكل دائما النزاع في ان الطبعي كالانسان من حيث هو هو الانسان الذي هو معروض الكلية في العقل هل هو موجود في الخارج في ضمن افراده ام لا بل ليس الوجود فيه الا للافراد والاول مذهب جمهور الحكماء والثاني مذهب بعض المتاخرين ومنهم المصنف ولذا قال الحق هو الثاني وذلك لانه لو وجد الكلي في الخارج في ضمن افراده لزم اتصاف الشيء الواحد بالصفات المتضادة كالكلية والجزئية ووجود الشيء الواحد في الاماكن المتعددة وبمعنى وجود الطبعي هو ان افراده موجودة وفيما بقي تحقيق الحق في حواشي التجريد فانظر فيها

فصل معرف الشئ ما يقال عليه لا غادة تصوره ويشترط ان يكون مساويا

له او اجلى فلا يصح بالاعم والاخص في المساوي معرفة وجهالة والاخفى والتعريف بالفصل

القريب حد وبالخاصة رسم فالاولان مع الجنس القريب تام والا فناقص ولا يعتبر وا بالعرض العام

قوله معرف الشئ بعد الفراغ عن بيان ما يتركب منه المعرف شرع في البحث عنه وقد علمت

ان المقصود بالذات في هذا الفن هو البحث عنه وعن الحجة وعرفه بانه ما يحمل على الشئ اى المعرف

ليفيد تصور هذا الشئ اما كنهه او وجه يمتاز به عن جميع ما عداه ولما لم يجز ان يكون اعم مطلقا

لان الاعم لا تفيد شيئا منهما كالحيوان في تعريف الانسان فان الحيوان ليس كنه الانسان

لان حقيقة الانسان هو الحيوان الناطق وايضا لا يميز الانسان عن جميع ما عداه لان

بعض الحيوان هو الفرس وكذا الحال في الاعم من وجه واما الاخص اعني مطلقا فهو وان

جاز ان يفيد تصوره تصور الاعم بالكنه او بوجه يمتاز به عما عداه كما اذا تصورت الانسان بانه

حيوان ناطق فقد تصورت الحيوان في ضمن الانسان باحد الوجهين لكن لما كان الاخص اقل

وجودا في العقل واخفى في نظره وشان المعرف ان يكون اعرف من المعرف لم يجز ان يكون

اخص منه ايضا وقد علم من تعريف المعرف بما يحمل على الشئ انه لا يجوز ان يكون مباينا

للمعرف فتعين ان يكون مساويا له ثم ينبغي ان يكون اعرف من المعرف في نظر العقل لانه

معلوم موصل الى تصور مجهول هو المعرف لا اخفى ولا مساويا له في الخفاء والظهور قوله بالفصل

القريب التعريف لا بد ان يشتمل على امر يخصص بالمعرف ويساويه بناء على ما سبق من اشتراط المساواة

فهذا الامر ان كان ذاتيا كان فصلا قريبا وان كان عرضيا كان خاصة لا محالة اى فعلى الاول يسمى

المعرف حدا وعلى الثاني رسما ثم كل منهما ان اشتمل على الجنس القريب يسمى حدا تاما ورسما تاما

وان اشتمل على الجنس القريب سواء اشتمل على الجنس البعيد او كان هناك فصل قريب وحده او

خاصته وحدها يسمى ناقصا ورسما ناقصا هذا محصل كلامهم في هذا المحل لا يسعها المقام قوله ثم اعلم

انهم قالوا الغرض من التعريف اما الاطلاع على كنه المعرف او امتيازه عن جميع ما عداه والعرض العام

وقد اجيز في الناقص ان يكون اعم كاللفظي وهو ما يقصد به تفسير مدلول اللفظ

فصل في المصديقات القضية قول يحتمل الصدق والكذب فان كان الحكم فيها

بثبوت شئ لشئ او نفيه عنه فحملية موجبة او سالبة ويسمى المحكوم عليه موضوعا والمحكوم به

محمولا والدال على النسبة رابطة وقد استغير لها هو

لا يغيب شيئا منها فلذا لم يعتبره في مقام التعريف والظاهر ان غرضهم من ذلك انه لم يعتبر

منفردا واما التعريف بمجموع امور كل واحد منها عرض عام للمعرف لكن المجموع خاصة فتعريف الا

بماش مستقيم القامة وتعريف الخفاش بالطائر الولود وهو تعريف بخاصة مركبة وهو معتبر عندهم

كما صرح به بعض المتاخرين قوله قد اجيز في الناقص الخ اشارة الى ما اجازه المتقدمون

حيث حققوا انه يجوز التعريف بالذاتي الاعم كتعريف الانسان بالحيوان فيكون حدا ناقصا

او بالعرض العام كتعريفه بالماشي فيكون رسما ناقصا بل جوزوا التعريف بالعرض الاخص ايضا

كتعريف الحيوان بالضاحك لكن المصنف لم يعتد بهذه لانه التعريف بالاخفى وهو غير جائز

اصلا قوله كاللفظي اي كما اجيز في التعريف اللفظي كونه اعم كتعريف السعدانة بنبت قوله تفسير لمدلول

اللفظ اي تعيين مسمى اللفظ من بين المعاني المخزونة في الخاطر فليس فيه تحصيل مجهول عن معلوم

كما في المعرف الحقيقي فافهم قوله القضية قول اللغوي في عرف اهل الفن يقال للمركب سواء كان

مركبا معقولا او ملفوظا فالتعريف يشمل القضية المعقولة والملفوظة قوله يحتمل الصدق الصدق

هو المطابقة للواقع والكذب هو اللامطابقة له وهذا المعنى لا يتوقف معرفته على معرفة الخبر والقضية فلا يلزم

الدور قوله موضوعا لانه وضع على الحكم قوله محمولا لانه يحمل على الموضوع قوله الدال على النسبة

اي اللفظة المذكورة في القضية الملفوظة التي تدل على النسبة الحكمية التي هي ربط المحمول بالموضوع

فان الرابط حقيقة هو النسبة الحكمية وفي قوله الدال على النسبة اشارة الى ان الرابطة اداة لدلالتها على

النسبة التي هي معنى حرفي غير مستقل وقد علم ان الرابطة قد تذكر في القضية وقد تحذف فالقضية على الاول

تسمى ثنائية وعلى الثاني ثلاثية قوله وقد تغير اي هو اعلم ان الرابطة تنقسم الى ماهية تدل على اقتران النسبة

قوله اشارة الى ان الحصر اضافي بحسب ما هو الغالب صفحة ناقصة

والا فشرطية ويسمى الجزء الاول مقدما والثاني تاليا والموضوع ان كان شخصيا
معينا سميت القضية شخصية ومخصوصة وان كان نفس الحقيقة فطبيعية والا
فان بين كمية افراده كلا او بعضا فمحصورة كلية وجزئية وما لا يبين سورا فمهملة

الحكمية باحد الازمنة الثلثة وغير زمانية بخلاف تلك وذكر الفارابي ان الحكمة الفلسفية لما انتقلت
من اللغة اليونانية الى العربية وجد القوم ان الرابطة الزمانية في لغة العرب في الافعال التي
ولكن لم يجد وا في تلك اللغة رابطة غير زمانية فقدم مقام هست في الفارسية واستعين في الرابطة
فاستعاروا للرابطة الغير الزمانية لفظ هو وهي ونحوهما مع كونهما في الاصل اسماء للاذوات فيقال
ما اشار اليه المصنف بقوله وقد تستعير لها هو وقد يذكر الرابطة الغير الزمانية اسما مشتقة من
الافعال الناقصة نحو كائن وموجود في قولنا زيد كائن قائما او امس موجودا شاعرا او قوله
والا فشرطية اي ان لم يكن الحكم بثبوت شيء لشيء او نفيه عنه فالقضية شرطية سواء كان الحكم فيها
بثبوت نسبة على تقدير نسبة اخرى او نفي تلك الثبوت او بالمنافات بين النسبتين او سلب
تلك المنافات فالاولى شرطية متصلة والثانية شرطية منفصلة وعلم ان حصر القضية في الحملية
والشرطية على ما قرره المصنف عقلي لدوران الامر بين النفي والاثبات واما حصر الشرطية في المتصلة
والمنفصلة فاستقرائي قوله تمهيدا لما تقدم في الذكر قوله تاليا للسلوه عن الجزء الاول قوله
والموضوع هذا التقسيم للقضية الحملية باعتبار الموضوع ولذا الوحظ في قسمة الاقسام حال
الموضوع فيسمى ما موضوعه شخص شخصية وعلى هذا القياس وحصل التقسيم ان الموضوع اما
جزئي حقيقي كقولنا هذا الانسان او كلي وعلى الثاني فاما ان يكون الحكم على نفس حقيقة
هذا الكلي من حيث هي هي وعلى افراده وعلى الثاني فاما ان يبين كمية افراد المحكوم عليه
بان يبين ان الحكم على كلها او على بعضها او لا يبين فيه بل يهمل فالاول شخصية والثاني
طبيعية والثالث محصورة والرابع مهملة ثم المحصورة ان بين فيها ان الحكم على كل افراد موضوعه
فكلية وان بين ان الحكم على بعض افراده فجزئية وكل منهما اما موجبة او سالبة ولا بد في كل من

ولا يلزم الجزئية ولا بد في الموجبة من وجود الموضوع اما محققا في الخارجية او مقدرا في الحقيقة او ذهنا فالذهنية

من تلك المحصورات الاربع سور مبين كمية افراد الموضوع ليسمى ذلك الامر بالسور واخذ من سور البلد اذ كما ان سور البلد محيط به كذلك هذا الامر محيط بما حكم عليه من افراد الموضوع فسور الموجبة الكلية هو كل والام الاستغراق وما يفيد معناهما من اي لغة كانت وسور الموجبة الجزئية بعض واحد وما يفيد معناهما وسور السالبة الكلية لاشيء ولا واحد وما يفيد معناهما وسور السالبة الجزئية هو ليس بعض وبعض ليس وليس كل وما يرادفها قوله ولا بد في الموجبة اعلم ان القضايا المعتبرة في العلوم هي المحصورات الاربع لانه وذلك لان المهملة والجزئية متلازمتان اذ كلما صدق الحكم على افراد الموضوع في الجملة صدق على البعض افراده وبالعكس فالمهملة تحت الجزئية والشخصية لا يبحث عنهما بالخصوص لانه لا كمال في معرفة الجزئيات لتغيرها وعدم ثباتها بل انما يبحث عنها في ضمن المحصورات التي يحكم فيها على الاشخاص اجمالا والطبيعية لا يبحث عنها في العلوم اصلا فان الطبايع الكلية من حيث نفس مفهومها كما موضوع الطبيعية لا من حيث تحققها في ضمن الاشخاص غير موجودة في الخارج فلا كمال في معرفة احوالها فانحصر القضايا المعتبرة في المحصورات الاربع قوله ولا بد في الموجبة اي في صدقها من وجود الموضوع وذلك لان الحكم في الموجبة بثبوت شيء لشيء وثبوت شيء لشيء فرع ثبوت المثبت له اعني الموضوع فانما يصدق هذا الحكم اذا كان الموضوع متحققا موجودا اما في الخارج ليمكن الحكم بثبوت المحمول له هناك او في الذهن كذلك ثم القضايا المعتبرة باعتبار وجود موضوعها ثلاثة اقسام لان الحكم فيها اما على الموضوع الموجود في الخارج متحققا نحو كل انسان حيوان اي بمعنى كل انسان موجود في الخارج حيوان في الخارج واما على الموضوع الموجود في الخارج مقدرا نحو كل انسان حيوان بمعنى ان كل ما لو وجد في الخارج وكان انسانا فهو على تقدير وجوده حيوان هذا الموجود المقدر انما اعتبر وجوده في الافراد الممكنة لا الممتنعة كافراد اللاشيء شريك الباري اما على

وفي جعل حرف السلب جزءا من جزء ليسمى معدولة والا فمحصلة وقد يصرح بكيفية النسبة وجهة
وعامة البيان جهة والا فمطلقة فان كان الحكم فيها بضرورة النسبة مادام ذات الموضوع موجودة
فضرورية مطلقا ومادام وصفه فمشروطة عامة وفي وقت معين فوقتية مطلقة او منتشرة او مطلقة

الموضوع الموجود في الذهن كقولك شريك الباري ممتنع بمعنى ان كل ما يوجد في الاصل
ويفرضه العقل شريك الباري فهو موصوف في الذهن بالامتناع وهذا انما اعتبره في الموجودات
التي ليست لها اقواد ممكنة التحقق في الخارج قوله حرف السلب كلا وليس وغيرهما مما
يشاركهما في معنى السلب قوله من جزء اي من الموضوع فقط او من المحمول فقط او من كليهما
فالقضية على الاول تسمى معدولة الموضوع وعلى الثاني معدولة المحمول وعلى الثالث معدولة
الطرفين قوله معدولة لان حرف السلب بالموضوع كسلب النسبة فاذا استعمل لا في هذا المعنى
كان بعدا لا عن معناه الاصلي فسميت القضية التي هذا الحرف جزء من جزئها معدولة تسمية للكل باسم
الجزء والقضية التي لا يكون حرف السلب جزءا من طرفيها تسمى محصلة قوله بكيفية النسبة نسبة
المحمول الى الموضوع سواء كانت ايجابية او سلبية تكون لا محالة بكيفية في نفس الامر والواقع
بكيفية مثل الضرورة او الدوام او الامكان او الامتناع وغير ذلك فتلك الكيفية الواقعة في
نفس الامر تسمى مادة القضية ثم قد يصرح في القضية بان تلك النسبة بكيفية في نفس الامر بكيفية كذا
فالقضية حينئذ تسمى موجهة وقد لا يصرح بذلك فتسمى القضية مطلقة واللفظ الدال عليها في القضية
الملفوظة والصورة القضية الدالة عليها في القضية المعقولة تسمى جهة القضية فان طابقت الجهة المادة
صدقت القضية كقولنا الانسان حيوان بالضرورة والا كذبت كقولنا كل انسان حجر بالضرورة قوله
فان كان الحكم فيها بضرورة النسبة الخ قد يكون الحكم في القضية الموجهة بالنسبة الثبوتية او السلبية
ضروريا اي ممتنعة الانفكاك عن الموضوع على احد اربعة اوجه الاول انها ضرورية مادام ذات الموضوع
موجودة كقولنا كل انسان حيوان بالضرورة ولا شيء من الحجر بانسان بالضرورة فيسمى القضية حينئذ ضرورية مطلقة لاشتمالها على
الضرورة وعدم تقييد الضرورة بالوصف والوقت الثاني انها ضرورية مادام الوصف العنواني ثابتا لذات الموضوع

او بدوامها مادام الذات فدائمة مطلقة او مادام الوصف فعرفية عامة او بغلبتها فمطلقة عامة

الموضوع نحو كل كاتب متحرك الاصابع بالضرورة مادام كاتبا ولا شيء منه بساكن الاصابع بالضرورة مادام كاتبا فنتيجتهما حينئذ مشروطة عامة لاشتراط الضرورة بالوصف العنواني ولكون هذه القضية اعم من المشروطة الخاصة كما سيجيء الثالث انها ضرورية في وقت معين نحو كل قمر منخسف بالضرورة وقت حيلولة الارض بينه وبين الشمس ولا شيء من القمر بمنخسف بالضرورة وقت التربيع فنتيجتهما حينئذ وقتية مطلقة لتقييد الضرورة بالوقت وعدم تقييد القضية بالدوام الرابع انها ضرورية في وقت من الاوقات كقولنا كل انسان متنفس بالضرورة وقتا ما ولا شيء من الانسان بمتنفس بالضرورة وقتا ما فنتيجتهما حينئذ منتشرة مطلقة لكون وقت الضرورة فيهما منتشرة اي غير معين وعدم تقييد القضية بالدوام قوله فدائمة مطلقة والفرق بين الضرورة والدوام ان الضرورة هي استحالة انفكاك شيء عن شيء والدوام عدم انفكاكه عنه وان لم يكن مستحيلا كدوام الحركة للفلك ثم الدوام اعني عدم انفكاك النسبة الايجابية او السلبية عن الموضوع اما ذاتي او وصفي فان كان الحكم في الموجبة بالدوام الذاتي اي بعدم انفكاك النسبة عن الموضوع ما دام ذات الموضوع موجودة سميت القضية دائمة الايجاب اشتهارا لها على الدوام ومطلقة لعدم تقييد الدوام بالوصف العنواني وان كان الحكم بالدوام الوصفي اي بعدم انفكاك النسبة عن ذات الموضوع ما دام الوصف العنواني ثابتا لتلك الذات سميت عرفية عامة لان اهل العرف يفهمون هذا المعنى من القضية السالبة بل من الموجبة ايضا عند الاطلاق فاذا قيل كل كاتب متحرك الاصابع فهموا ان هذا الحكم ثابت له مادام كاتبا وعامة لكونها اعم من العرفية الخاصة التي سيجيء ذكرها قوله او بغلبتها اي تحقق النسبة بالفعل فالمطلقة العامة هي التي حكم فيها بكون النسبة متحققة بالفعل اي في احد الازمنة الثلثة وسميتها بالمطلقة لان المفهوم من القضية عند اطلاقها وعدم تقييدها بالضرورة او الدوام او غير ذلك من الجهات

Marginal notes and commentary in Arabic surround the main text.

او بعدم ضرورته خلافها فممكنة عامة فهذه بسائط حتى تقيد العامتان

والوقتيان المطلقتان باللادوام الذاتي فتبقى الشروطة الخاصة والعرفية الخ

وبالعامة لكونها اعم من الوجودية اللادائمة واللاضرورية على ما سيجئ قوله وبعدم ضرورته الخ
اذ الحكم في القضية بان خلاف المنسوبة المذكورة فيها ليس ضروريا نحو قولنا زيد كاتب بالامكان
العام يعني ان الكتابة غير مستحيلة له يعني ان سلبها عنه ليس ضروريا سميت القضية حينئذ
ممكنة لاشتمالها على الامكان وهو السلب الضرورة وعامة لكونها اعم من الممكنة الخاصة قوله
فهذه بسائط اي القضايا الثمانية المذكورة من جملة الموجهات بسائط اعلم ان القضايا الموجهة
اما بسيطة وهي ما يكون جهتها ايجابا فقط او سلبا فقط كما مر في الموجهات الثمانية واما
مركبة وهي التي تكون جهتها مركبة من ايجاب وسلب بشرط ان لا يكون الجزء الثاني فيها
مذكورا بعبارة مستقلة سواء كان في اللفظ تركيب كقولنا كل انسان ضاحك بالفعل لا دائما
فقولنا لا دائما اشارة الى الحكم سلبي اي لا شئ من الانسان بضاحك بالفعل او لم يكن في
اللفظ تركيب كقولنا كل انسان كاتب بالامكان الخاص فان في المعنى قضيتان ممكنتان
عامتان اي كل انسان كاتب بالامكان العام ولا شئ من الانسان بكاتب بالامكان العام
والعبرة في الايجاب والسلب حينئذ بالجزء الاول الذي هو اصل القضية وعلم ايضا ان القضية
المركبة انما تحصل بتتميم قضية بسيطة بقيد مثل اللادوام واللاضرورة قوله وقد يقيد العامتان
اي المشروطة العامة والعرفية العامة قوله والوقتيان اي الوقتية المطلقة والمنتشرة المطلقة
قوله باللادوام الذاتي ومعنى اللادوام الذاتي هو ان هذه النسبة المذكورة في القضية ليست
دائمة بادوام ذات الموضوع موجودة فيكون نقيضها واقعا البتة في زمان من الازمنة
فيكون اشارة الى قضية مطلقة عامة مخالفة للاصل في الكيف وموافقة في الكم قوله
قوله الشروطة الخاصة هي المشروطة العامة المقيدة باللادوام الذاتي نحو كل كاتب متحرك الاصابع
بالضرورة مادام كاتبا لا دائما اي لا شئ من الكاتب بمتحرك الاصابع بالفعل قوله والعرفية

والوقتية والمنتشرة وقد تقيد المطلقة العامة بالضرورة الذاتية فتسمى
الوجودية اللاضرورية او باللادوام الذاتي

والعرفية الخاصة هي العرفية العامة المقيدة باللادوام الذاتي كقولنا بالدوام لا
من الكاتب بساكن الاصابع مادام كاتبا الادائما اي كل كاتب ساكن الاصابع بالفعل قوله
والوقتية والمنتشرة لما قيدت الوقتية المطلقة والمنتشرة المطلقة باللادوام الذاتي حذف
من بينهما لفظ الاطلاق وسميت الاولى وقتية والثانية منتشرة فالوقتية هي الوقتية
المطلقة المقيدة باللادوام الذاتي نحو كل فرس متنفس بالضرورة وقتا ما لادائما اي
لاشيء من الفرس بمتنفس بالضرورة في جميع اوقات الحياة لادائما اي
لاشيء من الفرس بمتنفس بالفعل والمنتشرة هي المنتشرة المطلقة المقيدة باللادوام الذاتي نحو
قولنا لاشيء من الانسان بمتنفس بالضرورة وقتا ما لادائما اي كل انسان
متنفس بالفعل قوله باللاضرورة الذاتية معنى اللاضرورة الذاتية ان هذه النسبة المذكورة
في القضية ليست ضرورية مادامت ذات الموضوع موجودة فيكون هذا حكما بامكان نقيضها
لان الامكان هو سلب الضرورة عن الطرف المقابل كما مر فيكون معنى اللاضرورة الذاتية
عامة مخالفة للاصل في الكيف قوله الوجودية اللاضرورية لان معنى المطلقة العامة هو فعلية
النسبة ووجودها في وقت من الاوقات وقد ثبت لها على اللاضرورة فالوجودية اللاضرورية
هي المطلقة العامة المقيدة باللاضرورة الذاتية نحو كل انسان متنفس بالفعل لاضرورة اي
لاشيء من الانسان بمتنفس بالامكان العام فهي مركبة من المطلقة العامة والممكنة العامة صريحا فقوله
والاخر سالبته قوله او باللادوام الذاتي انما قيد اللادوام بالذاتي لان تقييد العامتين باللادوام
الوصفي غير صحيح ضرورة تنافي اللادوام حسب الوصف مع الدوام حسب الوصف نعم يمكن تقييد
المطلقتين باللادوام الوصفي ايضا لكن في هذا التركيب غير معتبر عندهم لانه كما يصح تقييد هذه
القضايا الاربع باللادوام الذاتي كذلك يصح تقييدها باللاضرورة الذاتية وكذلك يصح تقييد
المشروطة العامة من تلك الجملة باللاضرورة الوصفية فالاختلافات الحاصلة من ملاحظة كل من تلك القضايا الاربع

فتسمى الوجودية اللادائمة وقد تقيد الممكنة العامة باللاضرورة من الجانب
الموافق ايضا فتسمى الممكنة الخاصة وهذه مركبات لان اللادوام اشارة
الى مطلقة عامة واللاضرورة الى ممكنة مخالفتي الكيفية وموافقتي الكمية

من تلك القيود الاربعة ستة عشر ثلثة منها غير صحيحة واربعة منها صحيحة معتبرة وتسعة الباقية
صحيحة غير معتبرة واعلم ايضا انه كما يمكن تقييد المطلقة العامة باللادوام واللاضرورة الذاتين
كذلك يمكن تقييدها باللادوام واللاضرورة الوصفيين ونبين ايضا من الاجتماعات الصحيحة
الغير المعتبرة وكما يصح تقييد الممكنة العامة باللاضرورة الذاتية يصح تقييدها باللاضرورة الوصفية
وكذا باللادوام الذاتي والوصفي لكن هذه المحتملات الثلثة ايضا غير معتبرة عندهم وينبغي ان يعلم
ان التركيب لا ينحصر فيما اشرنا اليه بل يجيء الاشارة الى البعض اخر ويمكن من تركيبات كثيرة اخرى
لم نتعرض لها لكن المتفطن يجد التنبيه بما ذكرناه ويمكن من استخراج اي قدر شاء قوله الوجودية
اللادائمة هي المطلقة العامة المقيدة باللادوام الذاتي نحو لا شيء من الانسان بمتنفس بالفعل
لادائما اي كل انسان متنفس بالفعل فهي مركبة من مطلقتين عامتين احداهما موجبة والاخرى سالبة
قوله ايضا كما انه حكم في الممكنة العامة باللاضرورة عن الجانب المخالف فقد يحكم باللاضرورة عن الجانب
الموافق ايضا فتصير القضية مركبة من ممكنتين عامتين ضرورة ان سلب ضرورة الجانب المخالف امكان
الطرف الموافق وسلب ضرورة الطرف الموافق هو امكان الطرف المقابل فيكون الحكم في القضية
بامكان الطرف الموافق وامكان الطرف المقابل نحو كل انسان كاتب بالامكان الخاص فان معناه
كل انسان كاتب بالامكان اي دائما لا شيء من الانسان بكاتب بالامكان العام قوله هذه مركبات اي هذه القضايا
السبع المذكورة وهي المشروطة الخاصة والوقتية والمنتشرة والوجودية اللاضرورية والوجودية اللادائمة
والممكنة الخاصة قوله مخالفتي الكيفية اي في الايجاب والسلب وقد مر بيان ذلك في بيان معنى اللادوام واللاضرورة
واما الموافقة في الكمية اعني الكلية والجزئية فلان الموضوع في القضية المركبة امر واحد وقد حكم عليه بحكمين مختلفين بالايجاب
والسلب فان كان في الجزء الاول على كل افراد كان في الجزء الثاني ايضا على كلها وان كان على بعض الافراد

لما قيدهما فصل الشرطية متصلة ان حكم فيها بثبوت نسبة على تقدير اخرى
او نفيها الزومية ان كان ذلك بعلاقة والا فاتفاقية ومنفصلة ان حكم فيها بتنافي
النسبتين او لا تنافيهما صدقا وكذبا معا وهي الحقيقية او صدقا فقط فمانعة الجمع

الافراد في الاول فكذا في الثاني قوله لما قيدهما اي القضية التي قيدت بما الى اللادوام
واللاضرورة يعني اصل القضية قوله على تقدير اخرى سواء كانت النسبتان موجبتين او سلبيتين
او مختلفتين فقولنا كلما لم يكن زيد حيوانا لم يكن انسانا متصلة موجبة فالمتصلة الموجبة حاكم فيها
باتصال النسبتين والسالبة حاكم فيها بسلب اتصالهما نحو ليس البتة كلما كانت الشمس طالعة كانت
الليل موجودة وكذلك المزومية الموجبة حاكم فيها بالاتصال بعلاقة والسالبة حاكم فيها بليس
هناك اتصال بعلاقة سواء لم يكن هناك اتصال او كان لكن لا بعلاقة واما الاتفاقية فهي حاكم فيها
بمجرد الاتصال ونفيه من غير ان يكون ذلك مستندا الى العلاقة نحو كلما كان الانسان ناطقا
فالحمار ناهق وليس كلما كان الانسان ناطقا كان الفرس ناهقا قد يعبر قوله بعلاقة وهي ليست
يستصحب المقدم التالي كعلية طلوع الشمس لوجود النهار في قولنا كلما كانت الشمس طالعة فالنهار موجود قوله
بتنافي النسبتين سواء كانت النسبتان موجبتين او سلبيتين او مختلفتين فان كان الحكم فيها بتنافيهما
في منفصلة موجبة وان كان بسلب تنافيهما في منفصلة سالبة قوله وهي الحقيقة فالمنفصلة الحقيقة
حاكم فيها بتنافي النسبتين في الصدق والكذب نحو قولنا اما ان يكون هذا العدد زوجا واما ان يكون
هذا العدد فردا او حكم فيها بسلب تنافي النسبتين في الصدق والكذب نحو قولنا ليس البتة
اما ان يكون هذا العدد زوجا او منقسما بمتساويين والمنفصلة المانعة الجمع حاكم فيها بتنافي
النسبتين او لا تنافيهما في الصدق فقط نحو هذا الشيء اما ان يكون بحرا واما ان يكون
حجرا والمنفصلة المانعة الخلو حاكم فيها بتنافي النسبتين او لا تنافيهما في الكذب فقط
نحو اما ان يكون زيد في البحر واما ان لا يغرق قوله او صدقا فقط اي لا في الكذب او
مع قطع النظر عن الكذب حتى جاز ان تجتمع النسبتان في الكذب وان لا يجتمعا بقال المعنى الاول

الاسلامیہ

او کذبا فقط فمانعۃ الخلو وکل منہما عنادیۃ ان کان التنافی لذاتی الجزئین والا فاتفاقیۃ ثم
الحکم فی الشرطیۃ ان کان علی جمیع تقادیر المقدم فکلیۃ وبعضہا مطلقا فجزئیۃ
او معینا فشخصیۃ والا فمہملۃ وطرفا الشرطیۃ فی الاصل قضیتا حملیتان او متصلتان

مانعۃ الجمع بالمعنی الاخص والثانی مانعۃ الجمع بالمعنی الاعم قولہ او کذبا فقط ای لا فی الصدق او
مع قطع النظر عنہ والاول مانعۃ الخلو بالمعنی الاخص والثانی بالمعنی الاعم قولہ لذاتی الجزئین
ای ان کان المنافاۃ بین الطرفین ای المقدم والتالی منافاۃ ناشئۃ عن ذاتیہما فی مادۃ
تحققا کالمنافاۃ بین الزوجیۃ والفردیۃ لا من خصوص المادۃ کالمنافاۃ بین السواد والکتابۃ
فی انسان یکون اسود وغیر کاتب او یکون کاتبا وغیر اسود فالمنافاۃ بین طرفی ہذہ المنفصلۃ
واقعۃ لا لذاتیہما بل بحسب خصوص المادۃ اذ قد یجتمع السواد والکتابۃ فی الصدق او فی الکذب فی
مادۃ اخری فہذہ منفصلۃ حقیقیۃ اتفاقیۃ وتلک منفصلۃ عنادیۃ قولہ ثم الحکم الخ کما ان الحملیۃ
تنقسم الی محصورۃ ومہملۃ وشخصیۃ وطبیعیۃ کذلک الشرطیۃ ایضا سواء کانت متصلۃ او منفصلۃ تنقسم
الی المحصورۃ الکلیۃ والجزئیۃ والمہملۃ والشخصیۃ ولا تشمل الطبیعیۃ ہہنا قولہ تقادیر المقدم کقولنا کلما
کانت الشمس طالعۃ فالنہار موجود قولہ فکلیۃ ای سورہا فی المتصلۃ الموجبۃ کلما دائما وما فی معناہا
وفی المنفصلۃ دائما او ابدا ونحوہما اذا فی الموجبۃ واما السالبۃ مطلقا فسورہا لیس البتۃ قولہ وبعضہا
مطلقا ای بعضا غیر معین کقولک قد یکون اذا کان الشیء حیوانا کان انسانا قولہ فجزئیۃ وسورہا
فی الموجبۃ متصلۃ کانت او منفصلۃ قد یکون وفی السالبۃ کذلک قد لا یکون قولہ فشخصیۃ کقولک
ان جئتنی الیوم فاکرمتک قولہ والا ای ان لم یکن الحکم علی جمیع تقادیر المقدم ولا علی بعضہا بان سکت
عن بیان الکلیۃ والبعضیۃ مطلقا فہمہلۃ نحو اذا کان الشیء انسانا کان حیوانا قولہ فی الاول
ای قبل دخول اداۃ الاتصال او الانفصال علیہما قولہ حملیتان کقولنا ان کانت الشمس طالعۃ فالنہار
موجود فان طرفیہما وہما الشمس طالعۃ والنہار موجود قضیتان حملیتان قولہ او متصلتان کقولنا کلما
کانت الشمس طالعۃ فالنہار موجود فکلما لم یکن النہار موجودا لم یکن الشمس طالعۃ فان طرفیہما وہما ایضا

او منفصلتان او مختلفتان لانهما خرجتا بزيادة الاتصال والانفصال عن التمام

فصل التناقض اختلاف القضيتين بحيث يلزم لذاته من صدق كل منهما

الاخرى او بالعكس لا بد من الاختلاف في الكم والكيف والجهة

طالعة فالنهار موجود وقولنا كلما لم يكن النهار موجودا لم يكن الشمس طالعة قضيتان

متصلتان قوله او منفصلتان كقولنا كلما كان زيدا اما ان يكون العدد زوجا او فردا وقولنا

اما ان يكون العدد منقسما بمتساويين او غير منقسم بهما قوله او مختلفتان بان يكون احد الطرفين

حمليةً والآخر متصلة او احدهما حملية والآخر منفصلة او احدهما متصلة والآخر منفصلة لا فاقتصر

سته وعليك باستخراج ما تركنا من الامثلة قوله عن التمام اي عن ان يصح السكوت عليها ويحتمل

الصدق والكذب مثلا قولنا الشمس طالعة مركب تام خبري يحتمل للصدق والكذب والمعنى بالقضية

الآتية فاذا دخلت عليه اداة الاتصال مثلا وقلت ان كانت الشمس طالعة لم يصح ان يسكت

عليه ولم يحتمل الصدق والكذب بل احتجت الى ان تضم اليه قولك فالنهار موجود فقوله اختلاف

القضيتين قيد بالقضيتين والشخصيتين اما الاولان فلان التناقض لا يكون بين المفردات على ما قيل

واما الآن الكلام في تناقض القضايا قوله بحيث يلزم لذاته الخ خرج بهذا القيد الاختلاف

الواقع بين الموجبة والسالبة المحمولتين فانهما قد تصدقان معا نحو بعض الحيوان انسان وبعضه

ليس بانسان فلم يتحقق التناقض بين المحمولتين قوله وبالعكس اي يلزم من كذب كل

من القضيتين صدق الاخرى وخرج بهذا القيد الاختلاف الواقع بين الموجبة والسالبة الكليتين

فانهما قد تكذبان معا نحو لا شيء من الحيوان بانسان كل حيوان انسان فلا يتحقق التناقض

بين الكليتين ايضا فقد علم ان القضيتين لو كانتا محصورتين بحيث اختلفتا فيهما في الكم كما سيصرح

المصنف ايضا قوله لا بد من الاختلاف اي اشترط في التناقض ان يكون احد القضيتين موجبة والاخرى

سالبة ضرورة ان الموجبتين كذا السالبتين قد تجتمعان في الصدق والكذب معا بحسب القضايا

محصورتين بحيث اختلفتا فيهما في الكم ايضا كما مر فهما ان كانتا موجبتين بحيث اختلفتا فيهما في الجهة وان

والاتحاد فيما عداها فالنقيض للضرورية الممكنة العامة وللدائمة المطلقة العامة

وللمشروطة العامة الحينية الممكنة وللعرفية العامة الحينية المطلقة

الضرورية بينين قد تكذبان كما مر نحو الانسان بالامكان كاتب بالضرورة وكل انسان كاتب بالضرورة بالممكنتين قد تصدقان كما علمت نحو كل انسان كاتب بالامكان العام واللاشئ من الانسان بكاتب بالامكان العام قوله الاتحاد فيما عداها اي في تشتيرط في التناقض اتحاد القضيتين فيما عدا الامور الثلثة المذكورة اعني الكم والكيف والجهة وقد ضبطوا هذه الاتحادات في ضمن الاتحادات الثمانية بقولهم وحدة موضوع ومحمول ومكان وحدة شرط وزمان وحدة جزء وكل وقوة وفعل ست در آخر زمان قوله والنقيض للضرورية الخ ان نقيض كل شئ رفعه فنقيض القضية التي حكم فيها بضرورة الايجاب والسلب هو قضية حكم فيها بسلب تلك الضرورة وسلب كل ضرورة هو عين وامكان الطرف المقابل فنقيض ضرورة الايجاب امكان السلب ونقيض ضرورة السلب امكان الايجاب ونقيض الدوام هو سلب الدوام وقد عرفت انه يلزم فعلية الطرف المقابل فرفع دوام الايجاب يلزمه فعلية السلب مع دوام السلب يلزمه فعلية الايجاب فالممكنة العامة نقيض صريح للضرورية المطلقة والمطلقة العامة لازمة لنقيض الدائمة المطلقة ولما امكن نقيضها الصريح وهو اللادوام مفهوم مصدل بين القضايا المتداولة المتعارفة قالوا نقيض الدائمة هو المطلقة العامة ثم اعلم ان نسبة الحينية الممكنة الى المشروطة العامة كنسبة الممكنة العامة الى الضرورية فان الحينية الممكنة هي التي حكم فيها بسلب الضرورة الوصفية اعني الضرورة مادام الوصف على الجانب المخالف فيكون نقيضها صريحا ما حكم فيها بالضرورة على الجانب الموافق بحسب الوصف فقولنا بالضرورة كل كاتب متحرك الاصابع مادام كاتبا نقيض لقولنا ليس البتة بعض الكاتب بمتحرك الاصابع حين هو كاتب بالامكان ونسبة الحينية المطلقة وهي قضية حكم فيها بالفعلية النسبة حين اتصاف ذات الموضوع بالوصف العنواني الى العرفية العامة كنسبة المطلقة العامة الى الدائمة وذلك لان في العرفية العامة بدل النسبة مادام ذات الموضوع

وكل مركبة المفهوم المردد بين نقيضي الجزئيين وكذا في الجزئية بالنسبة الى كل فرد وفصل العكس المستوى تبديل طرفي القضية

الموضع متصفة بالوصف العنواني فنقيضها الصحيح هو سلب ذلك الدوام بايجاب يقع الطرف المقابل في بعض اوقات الوصف العنواني وهذا معنى الحينية المطلقة المأخوذة للعرفية العامة في الكيف فنقيض قولنا بالدوام كل كاتب متحرك الاصابع ما دام كاتبا قولنا ليس بعض الكاتب بمتحرك الاصابع حين هو كاتب بالفعل والمصنف لم يتعرض لبيان نقيض الوقتية والمنتشرة المطلقتين من البسائط اذ لا تتعلق بذلك غرض فيما سيأتي من مباحث العكوس والوقتية بخلاف باقي البسائط فاقول قوله للمركبة قد علمت ان نقيض كل شئ رفعه فاعلم ان رفع المركب اما ان يكون رفع احد جزئيه لا على التعيين بل على سبيل منع الخلو او يجوز ان يكون رفع كلا جزئيه فنقيض القضية المركبة نقيض احد جزئيه على سبيل منع الخلو فنقيض قولنا كل كاتب متحرك الاصابع بالفعل ما دام كاتبا الا دائما اي لا شئ من الكاتب بمتحرك الاصابع بالفعل قضية منفصلة مانعة الخلو وهي قولنا اما بعض الكاتب ليس بمتحرك الاصابع بالامكان حين هو كاتب واما بعض الكاتب متحرك الاصابع دائما وانت بعد احاطتك علما على حقايق المركبات ونقائض البسائط تتمكن من استخراج تفاصيل نقائض المركبات قوله ولكن في الجزئية بالنسبة الى كل فرد يعني لا يكفي في الجزئية نقيض القضية المركبة الجزئية التردديين نقيضي جزئيها وهما الكليتان اذ قد يكذب الكلية الموجبة كقولنا بعض الحيوان ان الانسان بالفعل ابدا دائما وكذب كل قضية جزئيها ايضا هو قولنا لا شئ من الحيوان بانسان دائما وقولنا كل حيوان ليس بانسان دائما وجه فساد ان نقيض المركبة الجزئية ان يوضع افراد الموضوع كلها ضرورة ان نقيض الجزئية هي الكلية ثم مرد ود بين نقيضي الجزئيين بالنسبة الى كل واحد من الافراد فيقال في المثال المذكور كل حيوان اما انسان ابدا دائما او ليس بانسان دائما وح فيصدق ايهما اتفق وهو قضية حملية مردودة المحمول فقوله الى كل فرد اي من افراد الموضوع قوله فتأمل

مع بقاء الصدق والكيف والموجبة انما تنعكس جزئية لجواز عموم المحمول والسالبة
الكلية تنعكس سالبة كلية ولا يلزم سلب الشيء عن نفسه والجزئية لا تنعكس لجواز عموم الموضوع

القضية سواء كان الطرفان بحسب المفهوم او الموضوع والمحمول والمقدم والتالي وعلم ان العكس كما يطلق
على المعنى المصدري المذكور كذلك يطلق على القضية الحاصلة من التبديل وذلك الاطلاق
مجازي من قبيل اطلاق اللفظ على الملفوظ والخلق على المخلوق قوله مع بقاء الصدق
يعني ان الاصل لو فرض صدقه لزم من صدقه صدق العكس لانه يجب صدقها في
الواقع قوله والكيف يعني انكان الاصل موجبة كان العكس موجبة وانكان سالبة كان سالبة قوله
انما تنعكس جزئية يعني الموجبة سواء كانت كلية نحو كل انسان حيوان او جزئية نحو بعض الانسان
حيوان انما تنعكس الى الموجبة الجزئية لا الى الموجبة الكلية اما صدق الموجبة الجزئية فظاهر
ضرورة انه اذا صدق المحمول على ما صدق عليه الموضوع كلا او بعضا صدق الموضوع والمحمول
في هذا القدر فيصدق المحمول على افراد الموضوع في الجملة واما عدم صدق الكلية فلان المحمول
في القضية الموجبة قد يكون اعم من الموضوع فلو عكست القضية صار الموضوع اعم ويستحيل
صدق الاخص كليا على الاعم فالعكس اللازم الصادق في جميع المواد هو الموجبة الجزئية
هذا هو البيان في الحمليات وقس عليه الحال في الشرطيات قوله لجواز عموم الخ
للجزء السلبي من الحصر المذكور واما الايجاب الجزئي فبديهي كما مر قوله لانه يلزم سلب الشيء
عن نفسه تقريره ان يقال كلما صدق قولنا لاشيء من الانسان بحجر صدق لاشيء من الحجر بانسان
لصدق نقيضه وهو بعض الحجر انسان فنضمنه مع الاصل فنقول بعض الحجر انسان ولا
من الانسان بحجر ينتج بعض الحجر ليس بحجر وهو سلب الشيء عن نفسه وهذا محال فمنشأ
نقيض العكس لان الاصل صادق والهيئة منتجة فيكون نقيض العكس باطلا فيكون العكس حقا
قوله عموم الموضوع وح يصح سلب الاخص من بعض الاعم لكن لا يصح سلب الاعم من بعض
الاخص منظا لصدق بعض الحيوان ليس بانسان ولا صدق بعض الانسان ليس بحيوان قوله

او المقدم واما بحسب الجهة فمن الموجبات تنعكس الدائمتان والعامتان حينية مطلقة والخاصتان حينية لادائمة

قوله او المقدم مثلا قد يصدق قد لا يكون اذا كان الشئ حيوانا كان انسانا ولا يصدق قد لا يكون اذا كان الشئ انسانا كان حيوانا **قوله** واما بحسب الجهة يعني ان ما ذكرناه هو بيان انعكاس القضايا بحسب الكيف والكم واما بحسب الجهة الخ **قوله** الدائمتان اى الضرورية والدائمة مثلا كلما صدق قولنا بالضرورة او دائما كل انسان حيوان صدق قولنا بعض الحيوان انسان بالفعل حين هو حيوان والا فصدق نقيضه وهو دائما لاشئ من الحيوان بانسان ما دام حيوانا فهو مع الاصل ينتج لاشئ من الانسان بانسان بالضرورة او دائما هف **قوله** والعامتان اى المشروطة العامة والعرفية العامة مثلا اذا صدق بالضرورة او بالدوام كل كاتب متحرك الاصابع ما دام كاتبا صدق بعض متحرك الاصابع كاتب بالفعل حين هو متحرك الاصابع والا فيصدق نقيضه وهو دائما لاشئ من متحرك الاصابع بكاتب ما دام متحرك الاصابع وهو مع الاصل ينتج قولنا بالضرورة او بالدوام لاشئ من الكاتب بكاتب ما دام كاتبا هف **قوله** والخاصتان اى المشروطة الخاصة والعرفية الخاصة تنعكسان الى حينية مطلقة مقيدة باللادوام اما انعكاسهما الى الحينية المطلقة فلانه كلما صدقت الخاصتان صدقت العامتان وقد مر ان كلما صدقت العامتان صدقت في عكسهما الحينية المطلقة واما اللادوام فبيان صدقه انه لو لم يصدق لصدق نقيضه وهو بالنقيض الى الجزء الاول من الاصل فينتج نتيجة ونضم النقيض الى الجزء الثاني من الاصل فينتج ما ينافي تلك النتيجة مثلا كلما صدق بالضرورة او بالدوام كل كاتب متحرك الاصابع ما دام كاتبا لادائما صدق في العكس بعض متحرك الاصابع كاتب بالفعل حين هو متحرك الاصابع لادائما اما صدق الجزء الاول فظاهر مما سبق واما صدق الجزء الثاني اى اللادوام ومعناه ليس بعض متحرك الاصابع كاتبا بالفعل فلانه لو لم يصدق لصدق نقيضه

والوقتيتان والوجوديتان والمطلقة العامة مطلقة عامة ولا عكس للممكنتين
ومن السوالب تنعكس الدائمتان دائمة مطلقة

وهو قولنا كل متحرك الاصابع كاتب دائما فنضمه مع الجزء الاول من الاصل ونقول كل متحرك
الاصابع كاتب دائما وكل كاتب متحرك الاصابع مادام كاتبا ينتج متحرك الاصابع متحرك الاصابع
دائما ثم نضمه الى الجزء الثاني من الاصل ونقول كل متحرك الاصابع كاتب دائما ولاشئ من
الكاتب بمتحرك الاصابع بالفعل ينتج لاشئ من متحرك الاصابع بمتحرك الاصابع بالفعل وهذا ينافي
النتيجة السالقة فليلزم من صدق النقيض لما دوام العكس اجماع المتنافيين فيكون باطلا
فيكون الملزوم حقا وهو المطلوب قوله والوقتيتان والوجوديتان والمطلقة العامة
مطلقة عامة اي القضايا الخمس تنعكس كل واحدة منها الى المطلقة العامة فيقال لو صدق
كل ج ب باحدى الجهات الخمس صدق بعض ب ج بالفعل والا لصدق نقيضه وهو لاشئ
من ب ج دائما وهو مع الاصل ينتج لاشئ من ج ج هف قوله ولا عكس للممكنتين اعلم ان
صدق وصف الموضوع على ذاته في القضايا المعتبرة في العلوم بالامكان عند الفارابي و
بالفعل عند الشيخ فمعنى كل ج ب بالامكان على راي الفارابي هو ان كل ما صدق عليه ج
بالامكان صدق عليه ب بالامكان ويلزمه العكس ح وهو ان بعض ما صدق عليه
ب بالامكان صدق عليه ج بالامكان وعلى راي الشيخ معنى كل ج ب بالامكان هو
ان كل ما صدق عليه ج بالفعل صدق عليه ب بالامكان فيكون عكسه على اسلوب الشيخ هو
ان بعض ما صدق عليه ب بالفعل صدق عليه ج بالامكان ولا شك انه لا يلزم من صدق
الاصل حينئذ صدق العكس مثلا اذا فرض ان مركوب زيد بالفعل منحصر في الفرس صدق
كل حمار بالفعل مركوب زيد بالامكان ولم يصدق عكسه وهو ان بعض مركوب زيد بالفعل
حمار بالامكان فالمصنف ح لما اختار مذهب الشيخ اذ هو المتبادر في العرف واللغة حكم بانه
لا عكس للممكنتين قوله تنعكس الدائمتان دائمة اي الضرورية المطلقة والدائمة المطلقة متعاكسان

والعامتان عرفية عامة والخاصتان عرفيتان لا دائمتان في البعض والبيان
في الكل ان نقيض العكس مع الاصل

دائمة مطلقة مثلا اذا صدق قولنا لاشئ من الانسان بحجر بالضرورة او بالدوام صدق لاشئ من الحجر بانسان دائما والا لصدق نقيضه وهو بعض الحجر انسان بالفعل وهو مع الاصل ينتج بعض الحجر ليس بحجر دائما هف قوله والعامتان عرفية عامة الى الشرطة العامة والعرفية العامة تنعكسان عرفية عامة مثلا اذا صدق بالضرورة او بالدوام لاشئ من الكاتب بساكن الاصابع ما دام كاتبا لصدق بالدوام لاشئ من ساكن الاصابع بكاتب ما دام ساكن الاصابع والا لصدق نقيضه وهو قولنا بعض ساكن الاصابع كاتب حين هو ساكن الاصابع بالفعل وهو مع الاصل ينتج بعض ساكن الاصابع ليس بساكن الاصابع حين هو ساكن الاصابع وهو محال قوله والخاصتان اى المشروطة الخاصة والعرفية الخاصة تنعكسان عرفية اى عرفية عامة سالبة كلية مقيدة بالدوام في البعض وهو اشارة الى مطلقة عامة موجبة جزئية فنقول اذا صدق لاشئ من الكاتب بساكن ما لاصابع ما دام كاتبا لا دائما صدق لاشئ من الساكن بكاتب ما دام ساكنا لا دائما في البعض اى بعض الساكن كاتب بالفعل اما الجزء الاول فقد مر بيانه من انه لازم للعامتين وهما لازمتان للخاصتين ولازم اللازم لازم واما الجزء الثاني فلانه لو لم يصدق لصدق نقيضه وهو لاشئ من الساكن بكاتب دائما فهذا مع الاصل وهو كل كاتب ساكن الاصابع بالفعل ينتج لاشئ من الكاتب بكاتب دائما هف وانما لم يلزم الدوام في الكل لانه يكذب في مثالنا هذا كل ساكن كاتب بالفعل لصدق قولنا بعض الساكن ليس بكاتب دائما كما لا يخفى قال المصنف السر في ذلك ان الدوام السالبة موجبة وهي انما تنعكس جزئية وفيه تامل اذ ليس انعكاس المجموع الى المجموع مشروطا بانعكاس الاجزاء الى الاجزاء كما يشهد بذلك ملاحظة انعكاس الموجهات الموجبة على ما مر فان الخاصتين الموجبتين تنعكسان الى العينية اللا دائمة مع ان الجزء الثاني

العامتان صدق عليهما الدوام وهي ستة تقضيا فان صدق عليهما الدوام ايضا وهما اثنتان كلية الى الدوام والانعكاس كلية والا انعكست كلية والا الخاصتان الوصفي الخاص ان لم يكن مقيدا بالفعل والا فهما الوقتيتان والا فالمطلقتان الخاصتان انعكست كليتهما الى الدوام والوصفي كذلك والا فالعرفيتان العامتان

ينتج المحال ولا عكس للبواقي بالنقض **فصل** عكس النقيض تبديل نقيضي الطرفين
مع بقاء الصدق والكيف وجعل نقيض الثاني اولا مع بقاء الكيف وحكم الموجهات

منهما وهو المطلقة العامة السالبة لا عكس لها فتدبر **قوله** ينتج الخ فهذا المحال اما ان يكون
ناشيا عن الاصل او عن نقيض العكس او عن هيئة تاليفهما لكن الاول مفروض الصدق والثالث
هو الشكل الاول المعلوم صحته وانتاجه فتعين الثاني فيكون النقيض باطلا فيكون العكس حقا **قوله**
ولا عكس للبواقي اي السوالب الباقية وهي السبعة الوقتية المطلقة والمنتشرة المطلقة
والمطلقة العامة والممكنة العامة من البسائط والوقتيتان والوجوديتان والممكنة الخاصة
من المركبات **قوله** بالنقض اي بدليل التخلف في مادة بمعنى انه يصدق الاصل وفي مادة
بدون العكس فيعلم بذلك ان العكس غير لازم لهذا الاصل في بيان التخلف في تلك القضايا
ان خصتها هي الوقتية قد تصدق بدون العكس فانه يصدق لاشيء من القمر بمنخسف
وقت التربيع لا دائما مع كذب بعض المنخسف ليس بقمر بالامكان العام يصدق
نقيضه وهو كل منخسف قمر بالضرورة واذ تحقق التخلف وعدم الانعكاس في الاخص
تحقق في الاعم اذ العكس لازم للقضية فلو انعكس الاعم انعكس الاخص لان العكس يكون
لازما له والاعم لازما للاخص ولازم اللازم لازم فيكون العكس لازما للاخص ايضا
وقد بينا عدم انعكاسه هذا وانما اخترنا في العكس الجزئية انهما اعم من الكلية والممكنة العامة
لانهما اعم من سائر الموجهات واذا لم يصدق الاعم لم يصدق الاخص بالطريق الاولى
بخلاف العكس الكلية **قوله** مبدل نقيضي الطرفين اي جعل نقيض الجزء الاول من الاصل
جزءا ثانيا ونقيض الثاني اولا **قوله** مع بقاء الصدق اي ان كان الاصل صادقا كان العكس
صادقا **قوله** ومع بقاء الكيف اي ان كان الاصل موجبا كان العكس موجبا وان كان سالبا
كان سالبا مثلا قولنا كل ج ب نعكس بعكس النقيض الى قولنا كلما ليس ب ليس ج وهذا
طريق القدماء واما المتاخرون فقالوا ان عكس النقيض هو جعل نقيض الجزء الثاني

هہنا حکم السوالب فی المستوی بالعکس والبیان البیان فی النقض النقض وقد بین العکاس الخاصتین من الموجبۃ الجزئیۃ ھہنا ومن السالبۃ الجزئیۃ ھہنا

الثانی اولا وعین الاول ثانیا مع مخالفۃ الکیف ای ان کان الاصل موجبا کان العکس سالبا وبالعکس ویعتبر بقاء الصدق کما مر فقولنا کل ج ب یعکس الی قولنا لاشیء مما لیس ب ج والمصنف لم یصح بقولہم وعین الاول ثانیا للعلم بہ ضمنا وآلا باعتبار بقاء الصدق فی التعریف الثانی لذکرہ سابقا فمحث الخ فی ھذا التعریف علی اعتبارہ ھہنا ایضا ثم انہ بین احکام عکس النقیض علی طریقۃ القدماء اذ فیہ غنیۃ لطالب الکمال وترکہا اورد علیہ المتاخرون افتفصیل القول فیہ وفیما فیہ لایسع المجال قولہ ھہنا ای فی عکس النقیض قولہ فی المستوی کما ان السالبۃ الکلیۃ تنعکس فی العکس المستوی کنفسہا والجزئیۃ لاتنعکس اصلا کذلک الموجبۃ الکلیۃ فی عکس النقیض تنعکس کنفسہا والجزئیۃ لاتنعکس اصلا الصدق قولنا بعض الحیوان لیس بانسان وکذب بعض الانسان لیس بحیوان وکذلک التسع من الموجبات ای الوقتیتین المطلقتین اعنی والوجودیتین الممکنتین والمطلقۃ العامۃ لانعکس الا بواحدۃ تنعکس علی ماسبق تفصیلہ فی السوالب فی العکس المستوی قولہ بعکس احکم السوالب ھہنا حکم الموجبات فی المستوی فکما ان الموجبۃ فی المستوی لاتنعکس الا جزئیۃ فکذلک السالبۃ ھہنا لاتنعکس الا جزئیۃ لجواز ان یکون نقیض المحمول فی السالبۃ اعم من الموضوع ولایجوز سلب نقیض الاخص من عین الاعم کلیا مثلا یصح لاشیء من الانسان بلاحیوان بالکلیۃ ولایصح لاشیء من الحیوان بلاانسان بل یصدق بعض الحیوان لیس بانسان کالفرس وکذلک بحسب الجہۃ الاخری والمتان والخامستان تنعکس جزئیۃ مطلقۃ والخامستان جزئیۃ مطلقۃ لادائمۃ والوقتیتان والوجودیتان والمطلقۃ العامۃ مطلقۃ عامۃ ولاتنعکس الا بالممکنتین بقیاس العکس فی الموجبات قولہ والبیان البیان یعنی کما ان الامثال المذکورۃ فی العکس المستوی کلی تثبت بالخلف المذکور فکذا ھہنا قولہ والنقض النقض ای طریقۃ الخلف ھہنا ای مادۃ الخلف ثم قولہ وقد بین العکاس الخ ای البیان العکاس الخاصتین من السالبۃ الجزئیۃ فی العکس المستوی

فصل القياس قول مولف من قضايا يلزم لذاته قول آخر

الى العرفية الخاصة بالافتراض فصل القياس قول مولف من قضايا يلزم لذاته قول آخر

الى العرفية الخاصة يعنى ان العكس المستوى الكلى الموجبة الجزئية انما يتم بالعكس الى العرفية الخاصة فهو ان يقال مثلا بعض ج ب لا دائما اى بعض ج بالفعل صدق بعض ب ليس ج مادام ب لا دائما اى بعض ب ليس ج بالفعل وذلك بدليل الافتراض وهو ان يفرض ذات الموضوع اعنى بعض ج وهو ب ويحكم عليه بالاوصاف الاصلية المحققة له بالفعل على ما هو التحقيق فيصدق بعض ج بالفعل وهو لا دوام العكس ثم نقول ليس ج مادامت الذات ب فى بعض اوقات كونه ب فيكون ب فى بعض اوقات كونه ج لان الوصفين اى الكاتبية والضاحكية مثلا اذا ثبتا فى ذات ب فكل واحد منهما فى زمان الآخر فى الجملة وقد كان حكم الاصل انه ليس ب مادام ج هف فصدق ان بعض ب اعنى ب ليس ج مادام ب وهو الجزء الاول من العكس فقد ثبت العكس بكلا جزئيه فافهم وانما احتجنا الى بيان انعكاس الخاصتين من الموجبة الجزئية فى عكس النقيض الى العرفية الخاصة فهو ان يقال اذا صدق بعض ب ليس ج مادام ب لا دائما اى بعض ج ليس ب بالفعل صدق بعض ما ليس ب ليس ج مادام ليس ب لا دائما اى لبعض ما ليس ب فالبعض ليس ليس ج بالفعل وذلك بدليل الافتراض وهو ان يفرض ذات الموضوع اعنى بعض ما ليس ج وهو ب ويحكم عليه بالفعل على ما هو التحقيق وليس بالفعل وهو يحكم لا دوام الاصل فيصدق بعض ما ليس ج بالفعل وهو لازم لا دوام العكس لان الاثبات بالفعل يلزمه نفى النفى ثم نقول ليس ج بالفعل مادام ليس ب والامكان ج فى بعض اوقات كونه ليس ب فيكون ليس ب فى بعض اوقات كونه ج كما مر وقد كان حكم الاصل انه ب مادام ج هف فصدق ان بعض ما ليس ب ليس ج مادام ليس ب وهو الجزء الاول من العكس فقد ثبت العكس بكلا جزئيه فتامل قوله القياس قول الخ اى مركب وهو اعم من المولف او قد اعتبر فى المولف المناسبة بين اجزائه لانه ماخوذ من الالفة صرح بذلك المحقق الشريف فى حاشية الكشاف وح فذكر المولف بعد القول حين قبيل ذكر الخاص بعد العام

(٤٣)

فان كان مذكورا فيه بمادته وهيئته فاستثنائي والا فاقتراني على وشرطي

وهو متعارف في التعريفات وفي اعتبار التأليف بعد التركيب اشارة الى الاعتبار المتصور في الحجة فالقول الشامل للمركبات التامة وغيرها كلها والقول المؤلف من قضايا خرج فالليس كذلك كالمركبات الغير التامة والقضية الواحدة المنتزعة لعكسها او عكس نقيضها اما البسيطة فظاهر واما المركبة فلان المتبادر من القضايا القضايا الصريحة والحرية من المركبة ليس كذلك اولان المتبادر من القضايا ما يعد في عرفهم قضايا متعددة والقول يلزم خرج الاستقراء والتمثيل اذ لا يلزم منهما شئ نعم تحصيل منع الظن بشئ وبقوله لذاته خرج ما يلزم منه قول آخر بواسطة مقدمة خارجية كقياس المساوات نحو المساوي لمساوي ب مساو ج فانه يلزم من ذلك ان مساوي ج لكن ا لذاته بل بواسطة مقدمة خارجية هي ان مساوي المساوي مساو وقياس المساوات مع هذه المقدمة الخارجية يرجع الى قياسين في بدو بهما ليس من اقسام الموصل بالذات فاعرف ذلك والقول الآخر اللازم من القياس يسمى نتيجة ومطلوبا قوله فان كان اي القول الآخر الذي هو النتيجة والمراد بمادته طرفاه المحكوم عليه والمحكوم به والمراد بهيئته الترتيب الواقع بين طرفيه بان تحقق في ضمن الايجاب والسلب فانه قد يكون المذكور في الاستثنائي نقيض النتيجة كقولنا ان كان هذا انسانا كان حيوانا لكنه ليس بحيوان ينتج ان هذا ليس بانسان والمذكور في القياس هذا الانسان وقد يكون المذكور فيه عين النتيجة كقولك في المثال المذكور لكنه انسان ينتج ان هذا حيوان قوله فاستثنائي لاشتماله على كلمة الاستثناء اعني لكن قوله والا اي وان لم يكن القول الآخر مذكورا في القياس بمادته وهيئته وذلك بان يكون مذكورا بمادته لا بهيئته اذ لا يعقل وجود الهيئة بدون المادة وكذا لا يعقل قياس لا يشتمل على شئ من اجزاء النتيجة المادية والصورية ومن هذا يعلم انه لو حذف قوله بمادته لكان اولى قوله فاقتراني لافتقاره الى حد وسط مطلوب فيه دون الاصغر والاكبر والاوسط قوله حملي اي القياس الاقتراني ينقسم الى حملي وشرطي لان

وموضوع المطلوب من المحلي السوالي اصغر ومحمولة الكبرى اكبر والوسط مكررا وقيل وسطه اصغر فيما كان الكبرى
والاوسط اما محمول الصغرى او موضوع الكبرى وهو الشكل الاول وبحمولها فالثاني وبموضوعها فالثالث
او عكس الاول فالرابع ويشترط في الاول ايجاب الصغرى وفعليتها مع كلية الكبرى وفي الثاني بعكس الكبرى مع الموجبة الكلية

كان مركبا من الحمليات الصرفة فمحلي نحو العالم متغير وكل متغير حادث فالعالم حادث والا فشرطي سواء
تركب من الشرطيات الصرفة نحو كلما كانت الشمس طالعة فالنهار موجود وكلما كان النهار موجودا فالعالم
مضيء فكلما كانت الشمس طالعة فالعالم مضيء او تركب من الحملية والشرطية نحو كلما كان هذا الشيء
انسانا كان حيوانا وكل حيوان جسم فكلما كان هذا الشيء انسانا كان جسما وقد اصنف المبحث عن
الاقتراني الحملي على الاقتراني الشرطي لكونه البسط من الشرطي قوله من الحملي اي من الاقتراني الحملي قوله
اصغر لكون الموضوع في الغالب اخص من المحمول او اقل افرادا منه فيكون المحمول اكثر افرادا وايضا
قوله والمتكرر الاوسط لتوسطه بين الطرفين قوله وما قيل اي المقدمة التي فيها الاصغر وتذكير الضمير
نظرا الى لفظ الوصول قوله الصغرى لاشتمالها على الاصغر قوله الكبرى اي ما فيه الاكبر الكبرى لاشتمالها
على الاكبر قوله الشكل الاول سمي اولا لان انتاجه بديهي وانتاج البواقي نظري يرجع اليه فيكون
اسبق واقدم في العلم قوله فالثاني لاشتراكه مع الاول في اشرف المقدمتين اعني الصغرى
قوله فالثالث لاشتراكه مع الاول في اخس المقدمتين اعني الكبرى قوله فالرابع لكونه في غاية
البعد عن الاول قوله وفعليتها ليتعدى الحكم من الاوسط الى الاصغر وذلك لان الحكم في الكبرى
ايجابا كان وسلبا انما هو على ما يثبت له الاوسط بالفعل بناء على مذهب الشيخ فلو لم يحكم في
الصغرى بان الاصغر يثبت له الاوسط بالفعل فلم يلزم تعدي الحكم من الاوسط الى الاصغر قوله
مع كلية الكبرى ليلزم اندراج الاصغر في الاوسط فيلزم من الحكم على الاوسط الحكم على الاصغر
وذلك لان الاوسط يكون محمولا ههنا على الاصغر ويجوز ان يكون المحمول اعم من الموضوع
فاو حكم في الكبرى على بعض الاوسط لاحتمال ان يكون الاصغر غير مندرج في ذلك البعض فلا يلزم من الحكم على
ذلك البعض الحكم على الاصغر كما يشاهد في قولك كل انسان حيوان وبعض الحيوان فرس قوله القبح الوصفي

الموجبتين مع السالبة الكلية السالبتين بالضرورة وفي الثاني اختلافهما في الكيف كلية الكبرى
مع دوام الصغرى او العكس سالبة الكبرى وكون المحللة مع ضرورية والكبرى مشروطة

الموجبتان الى الكلية والجزئية واللام فيه للغاية اى اثر هذه الشرط ان ينتج الصغرى على الموجبة
الكلية والموجبة الجزئية مع الكبرى الموجبة الكلية الموجبتين ففي الاول يكون النتيجة موجبة كلية
وفي الثاني موجبة جزئية وان ينتج الصغريان يعني الموجبتين مع السالبة الكلية الكبرى لتنتج
الكلية والجزئية على السبق والاستلة الكل واضحة **قوله** الموجبتين اى تنتج الكلية والجزئية
قوله السالبتين اى ينتج الكلية والجزئية **قوله** بالضرورة متعلق بقوله ينتج والمقصد
الاشارة الى ان انتاج هذا الشكل للمحصورات الاربع بديهي بخلاف انتاج سائر الاشكال
لنتائجها كما سيجئ تفصيلها **قوله** وفي الثاني اختلافهما اى يشترط في هذا الشكل بحسب الكيفية
اختلاف المقدمتين في السلب والايجاب وذلك لانه لو تالف هذا الشكل من الموجبتين بحصل
الاختلاف وهو ان يكون الصادق في نتيجة القياس الايجاب تارة والسلب اخرى فانه لو قلنا كل
انسان حيوان وكل ناطق حيوان كان الحق الايجاب ولو بدلنا الكبرى بقولنا كل فرس
حيوان كان الحق السلب وكذا الحال لو تالف من سالبتين كقولنا لاشيء من الانسان بحجر
ولاشيء من الناطق بحجر كان الحق الايجاب ولو قلنا لاشيء من الفرس بحجر كان الحق السلب
والاختلاف دليل عدم الانتاج فان النتيجة هو القول الآخر الذي يلزم من المقدمتين فلو كان
اللازم من المقدمتين الموجبة لما كان الحق في بعض المواد هو السالبة ولو كان اللازم منهما السالبة
لما صدق في بعض المواد الموجبة **قوله** كلية الكبرى اى يشترط في الشكل الثاني بحسب الكم كلية
الكبرى اذ عند جزئيتها يحصل الاختلاف كقولنا كل انسان ناطق وبعض الحيوان ليس
بناطق كان الحق الايجاب ولو قلنا بعض الصاهل ليس بناطق كان الحق السلب **قوله**
مع دوام الصغرى اى يشترط في هذا الشكل بحسب الجهة امران الاول احد الامرين اما ان يصدق
الدوام على الصغرى اى تكون دائمة او ضرورية واما ان تكون الكبرى من القضايا الستة
فان الدوام اعم من الضرورة ١٢ عبد

Marginal Persian and Arabic commentary text

النتيجة الكليتان سالبة كلية والمختلفتان في الكم ايضا سالبة جزئية بالخلف أو عكس الكبرى والصغرى ثم الترتيب في النتيجة وفي الثالث

التي تنعكس سوالبها الامن التسع التي انعكس سوالبها والثاني ايضا احد الامرين هو ان الممكنة لا تستعمل في هذا الشكل الا مع الضرورية صدرا كانت الضرورية صغرى او كبرى او مع كبرى مشروطة عامة او خاصة وحاصله ان الممكنة ان كانت صغرى كانت الكبرى ضرورية او مشروطة عامة او خاصة وان كانت كبرى كانت الصغرى ضرورية لا غير ودليل الشرطين انه لو لا هما لزم الاختلاف في التفصيل المناسب لهذا المختصر قوله فالنتيج الكليتان الضرب المنتجة في هذا الشكل ايضا اربعة وحاصله ان من ضرب الكبرى في ضروبية الصغرى من السالبتين الكلية والجزئية ضرب الكبرى السالبة الكلية في الصغريين الموجبتين فالضرب الاول هو المركب من الكلية من الصغرى الموجبة نحو كل ج ب ولا شيء من اب كلية وجزئية اي الجزئية والضرب الثاني هو المركب من كلية من الصغرى سالبة نحو لا شيء من ج ب وكل آ ب النتيجة منهما سالبة كلية نحو لا شيء من ا ج واليها اشار المصنف بقوله النتيج الكليتان سالبة كلية والضرب الثالث هو المركب من صغرى موجبة جزئية وكبرى سالبة كلية نحو بعض ج ب لا شيء من آ ب والضرب الرابع هو المركب من صغرى سالبة جزئية وكبرى موجبة كلية نحو بعض ج ليس ب وكل آ ب النتيجة منهما سالبة جزئية نحو بعض ج ليس ا واليها اشار المصنف بقوله والمختلفتان في الكم ايضا اي النتيجتان اللتان هما مختلفتان في الكم كما انهما مختلفتان في الكيف نتيج سالبة جزئية بناء على ما سبق من الشرط قوله بالخلف يعني ان دليل انتاج هذه الضروب لهاتين النتيجتين امور الاول الخلف وهو ان يجعل نقيض النتيجة لا يجاب صغرى وكبرى لقياس لكليتها كبرى لنتيج من الشكل الاول ما ينافي الصغرى وهذا صار في الضروب الاربع كلها والقائم عكس الكبرى ليرتد الى الشكل الاول فتنتج النتيجة المطلوبة وذلك كما يجري في الضرب الاول الى الثالث لان كبراهما سالبة كلية تنعكس كنفسها واما الآخران فلكبراهما موجبة كلية تنعكس الا الى جزئية جزئية لا تصلح كبرى لانتاج الشكل الاول مع ان صغراهما سالبة ايضا لا تصلح لصغروية الشكل الاول والثالث

ایجاب الصغریٰ وعکسیتہا مع کلیۃ احدہما لینتج الموجبتان مع الموجبۃ الکلیۃ او الکبریٰ موجبۃ جزئیۃ ومع السالبۃ الکلیۃ او الکلیۃ مع الجزئیۃ سالبتا جزئیۃ

ان عکس الصغریٰ فیصیر شکلا رابعا ثم عکس الترتیب یعنی یحمل عکس الصغریٰ کبریٰ والکبریٰ صغریٰ فیصیر شکلا اولا لینتج نتیجۃ تنعکس الی النتیجۃ المطلوبۃ وذلک انما یتصور فیما یکون عکس الصغریٰ کلیۃ لیصلح لکبریۃ الشکل الاول وہذا انما ہو فی الضرب الثانی فان صغراہ سالبۃ کلیۃ تنعکس کنفسہا واما الاول والثالث فصغراہما موجبۃ لا تنعکس الا جزئیۃ واما الرابع فصغراہ سالبۃ جزئیۃ لا تنعکس ولو فرض انعکاسہا لا تنعکس الا جزئیۃ الصافیۃ قولہ ایجاب الصغریٰ وعکسیتہا لان الحکم فی کبراہ سواء کان ایجابا او سلبا علی ما ہو وسط بالفعل کما مر فاذا لم تتحد الاصغر مع الاوسط بالفعل بان لا یتحد اصلا او تکون الصغریٰ سالبۃ او یتحد لکن لا بالفعل وتکون الصغریٰ موجبۃ ممکنۃ لم یتعد الحکم من الاوسط بالفعل الی الاصغر قولہ مع کلیۃ احدہما لانہ لو کانت المقدمتان جزئیتین لجاز ان لا یکون البعض من الاوسط المحکوم علیہ بالاصغر غیر البعض المحکوم علیہ بالاکبر فلا یلزم تعدیۃ الحکم من الاکبر الی الاصغر قولہ الموجبتان الضروب المنتجۃ فی ہذا الشکل بحسب الشرائط المذکورۃ ستۃ حاصلۃ من ضم الصغریٰ الی الموجبۃ الکلیۃ الی الکبریات الاربع وضم الصغریٰ الموجبۃ الجزئیۃ الی الکبریین الکلیتین الموجبۃ والسالبۃ وہذہ الضروب کلہا مشترکۃ فی انہا لا تنتج الا جزئیۃ لکن ثلثۃ منہا تنتج الایجاب وثلثۃ منہا تنتج السلب واما النتیجۃ للایجاب فاولہا المرکب من موجبتین کلیتین نحو کل ج ب وکل ج ا فبعض ب ا وثانیہا المرکب من موجبۃ جزئیۃ صغریٰ وموجبۃ کلیۃ کبریٰ والی ہذین اشار المصنف بقولہ لینتج الموجبتان ای الصغریٰ مع الموجبۃ الکلیۃ ای الکبریٰ والثالث عکس الثانی ای المرکب من موجبۃ کلیۃ صغریٰ وموجبۃ جزئیۃ کبریٰ والیہ اشار بقولہ او بالعکس فلیس المراد بالعکس عکس النتیجۃ من المذکورین او لیس عکس الاول الا الاول فتامل قولہ واما النتیجۃ للسلب فاولہا

بالخلف او عكس الصغرى او الكبرى ثم الترتيب ثم النتيجة وفي الرابع ايجابهما مع
كلية الصغرى او اختلافهما مع كلية احدهما لينتج

المركب من موجبة كلية وسالبة كلية والثاني من موجبة جزئية وسالبة كلية واليهما اشار
بقوله مع السالبة الكلية اي لينتج الموجبتان مع السالبة الكلية والثالث من موجبة
كلية وسالبة جزئية كما قال والكلية مع الجزئية اي الموجبة الكلية مع السالبة الجزئية
قوله بالخلف يعني بيان انتاج هذه الضروب لهذه النتائج اما بالخلف وهو ههنا ان
يوخذ نقيض النتيجة ويجعل الكلية كبرى وصغرى للقياس الايجابية صغرى لينتج من الشكل الاول او
بانيها في الكبرى وهذا ايجز في الضروب كلها واما بعكس الصغرى ليرجع الى الشكل الاول
وذلك حيث يكون الكبرى كلية كما في الضرب الاول والثاني والرابع والخامس واما
بعكس الكبرى ليصير شكلا رابعا ثم عكس الترتيب ليرتد شكلا اولا وينتج نتيجة ثم يعكس النتيجة
فانه المطلوب وذلك حيث يكون الكبرى موجبة ليصلح عكسه صغرى الشكل الاول ويكون الصغرى
كلية ليصلح كبرى له كما في الضرب الاول والثالث لا غير قوله وفي الرابع اي يشترط في انتاج
الشكل الرابع بحسب الكم والكيف احد الامرين اما ايجاب المقدمتين مع كلية الصغرى واما
اختلاف المقدمتين في الكيف مع كلية احدهما وذلك لانه لو لا احدهما لزم اما ان يكون
المقدمتان سالبتين او موجبتين مع كون الصغرى جزئية او جزئيتين مختلفتين في
الكيف وعلى التقادير الثلث يحصل الاختلاف وهو ليل العقم اما على الاول فلان الحق
في قولنا لاشيء من الحجر بانسان ولاشيء من الناطق بحجر هو الايجاب في قولنا لاشيء
من الفرس بحجر كان الحق السلب واما على الثاني فلانا اذا قلنا بعض الحيوان انسان
وكل ناطق حيوان كان الحق الايجاب ولو قلنا كل فرس حيوان كان الحق السلب
واما على الثالث فلان الحق في قولنا بعض الحيوان ليس بانسان وبعض الجسم ليس
بحيوان هو الايجاب ولو قلنا بعض الحجر ليس بحيوان كان الحق السلب ثم المصنف لما غير

لينتج موجبة الكلية مع الاربع والجزئية مع السالبة الكلية والسالبتان مع موجبة الكلية وكليتها مع موجبة الجزئية جزئية موجبة اليمكن بسلك الا قياسه بالخلف

لما عرض لبيان شرائط الشكل الرابع بحسب الجهة لقلة الاعداد وهذا الشكل لكمال بعده عن الطبع ولم يتعرض ايضا للنتائج الاختلاطات الحاصلة من الموجبات فيما تبقى من الاشكال الاربع لطول الكلام فيها وتفصيلها موكول الى مطولات هذا الفن قوله لينتج الضروب المنتجة في هذا الشكل بحسب حاصر الضربين السالبين ثمانية حاصلة من ضم الصغرى الموجبة الكلية مع الكبريات الاربع والصغرى الموجبة الجزئية مع الكبرى السالبة الكلية وضم الصغريين السالبتين الكلية والجزئية مع الكبرى الموجبة الكلية وضم كليتها الى الصغرى السالبة الكلية مع الكبرى الموجبة الجزئية فالاولان من هذه الضروب هما المؤلفان من موجبتين كليتين والمؤلف من موجبة كلية صغرى وموجبة جزئية كبرى ينتجان موجبة جزئية والبواقي المشتملة على السلب تنتج سالبة جزئية في جميعها الا في ضرب واحد وهو المركب من صغرى سالبة كلية وكبرى موجبة كلية فانه ينتج سالبة كلية في عبارة المصنف تسامح حيث توهم ان سوى الاولين من هذه الضروب ينتج السلب الجزئي وليس كذلك كما عرفت ولو قد ملفظ موجبة على جزئية لكان اولى والتفصيل ههنا ان ضرب هذا الشكل ثمانية الاول من موجبتين كليتين والثاني من موجبة كلية صغرى وموجبة جزئية كبرى ينتجان موجبة جزئية والثالث من صغرى سالبة كلية وكبرى موجبة كلية لينتج سالبة كلية والرابع عكس ذلك والخامس من صغرى موجبة جزئية وكبرى سالبة كلية والسادس من سالبة جزئية صغرى وموجبة كلية كبرى والسابع من موجبة كلية صغرى وسالبة جزئية كبرى والثامن من سالبة كلية صغرى وموجبة جزئية كبرى وهذه الضروب الخمسة الباقية تنتج سالبة جزئية فاحفظ هذا التفصيل فانه نافع فيما يجيء قوله بالخلف وهو في هذا الشكل ان يوخذ نقيض النتيجة ويضم الى احد المقدمتين لينتج ما ينعكس الى ما ينافي المقدمة الاخرى وفي ذلك الخلف يجري في الضرب الاول والثاني والثالث والرابع والخامس دون البواقي وقال المصنف في شرح الشمسية يجري بان الخلف في السادس وهذا سهو

او بعكس الترتيب مع النتيجة وبعكس المقدمتين وبالرد الى الشكل الصغرى او الى عكس الكبرى في ضابطة شرائط
الاربعة لابد لها اما من عموم موضوعية الاوسط ملاقاته للاصغر بالفعل

قوله او بعكس الترتيب ذلك انما يجرى حيث يكون الكبرى موجبة والصغرى كلية للنتيجة
مع ذلك قابلة للانعكاس كما في الاول والثاني والثالث والثامن ايضا ان انعكست
السالبة الجزئية كما اذا كانت احدى الخاصتين دون البواقي قوله وبعكس المقدمتين
فيرجع الى الشكل الاول ولا يجرى الا حيث يكون الصغرى موجبة والكبرى سالبة كلية لينعكس
الى الكلية كما في الرابع والخامس لا غير قوله او بالرد الى الثاني ولا يجرى الا حيث
يكون المقدمتان مختلفتين في الكيف والكبرى كلية والصغرى قابلة للانعكاس كما في الثالث
والرابع والخامس والسادس ايضا ان انعكست السالبة الجزئية لا غير قوله بعكس الكبرى
ولا يجرى الا حيث يكون الصغرى موجبة والكبرى قابلة للانعكاس ويكون الصغرى
او عكس الكبرى كلية وهذا الاخير لازم للاولين في هذا الشكل فقد يرد ذلك كما
في الاول والثاني والرابع والخامس والسابع ايضا ان انعكس السالب الجزئي
دون البواقي قوله وضابطة شرائط الاربع اي الامر الذي اذا رعيته في كل قياس
حملي كان منتجا ومشتملا على الشرائط السابقة جزما قوله انه لابد اي لابد في انتاج
القياس من احد الامرين على سبيل منع الخلو قوله اما من عموم موضوعية الاوسط
اي كلية قضيته موضوعها الاوسط كالكبرى في الشكل الاول وكاحدى المقدمتين
في الشكل الثالث وكالصغرى في الضرب الاول والثاني والثالث واخر الرابع
والسابع والثامن من الشكل الرابع قوله مع ملاقاته اي اما بان يحمل الاوسط
ايجابا على الاصغر بالفعل كما في صغرى الشكل الاول واما بان يحمل الاصغر
على الاوسط ايجابا بالفعل كما في صغرى الشكل الثالث وكما في صغرى الضرب
الاول والثاني والرابع والسابع من الشكل الرابع ففي هذا الكلام اشارة

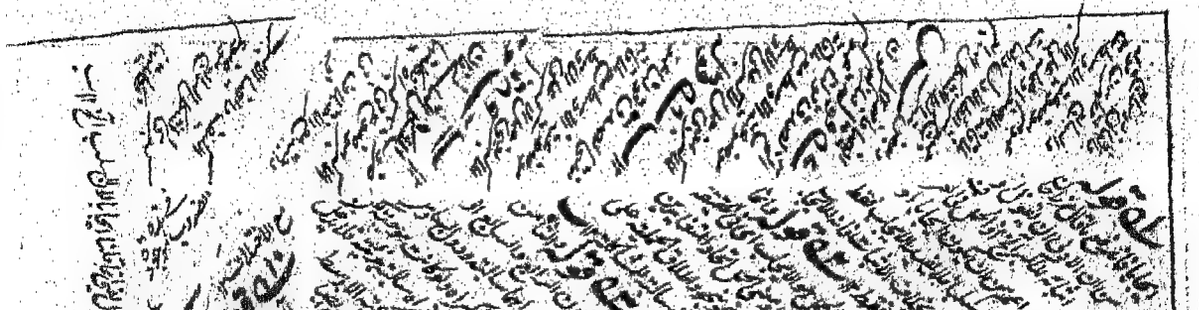

او حمله على الاكبر واما من عموم موضوعية الاكبر مع الاختلاف في الكيف
مع منافاة نسبة موصوف الاوسط الى الوصف الاكبر لنسبة الى ذات الاصغر

اشارة استطرادية الى اشتراط فعلية الصغرى في هذه الضروب ايضا قوله او حمله على الاكبر
اي مع حمل الاوسط على الاكبر بحاله فان انقلب بالعكس لم ينتج وانما انتج هو الايجاب وذلك
كما في كبرى الضرب الاول والثاني والثالث والثامن من الشكل الرابع فالضربان الاولان
قد انه رجاحت كلا شقي الترديد الثاني ضمنا ايضا على سبيل منع الخلو كالاول ومن هنا مت الاشارة
الى شرائط انتاج جميع ضروب الشكل الاول والثالث وستة ضروب من الشكل الرابع فاحفظ
واعلم انه لا يقبل ان للاكبر اعني مع ملاقاته للاكبر حتى يكون اخص لان الملاقات تشمل الوجود
والحمل كما تقدم فيلزم كون القياس المترتب على هيئة الشكل الاول من كبرى كلية موجبة
مع صغرى سالبة منتجا ويلزم ايضا كون القياس المترتب على هيئة الشكل الثالث من صغرى
سالبة وكبرى موجبة مع كلية احدى مقدمتيه منتجا وقد اشتهر ذلك على بعض الفحول فافهم قوله
واما من عموم موضوعية الاكبر فهذا هو الامر الثاني من الامرين اللذين ذكرنا انه لابد في
انتاج القياس من احدهما وحاصله كلية كبرى يكون الاكبر موضوعا فيها مع اختلاف المقدمتين
في الكيف وذلك كما في جميع ضروب الشكل الثاني وكما في ضرب الثالث والرابع الى آخر
والسادس من الشكل الرابع فقد اشتمل الضرب الثالث والرابع منه على كلا الامرين
ولذا حملنا الترديد الاول على منع الخلو فقد اشير الى جميع شرائط الشكل الاول والثالث
كما وكيفا وجهة والى شرائط الشكل الثاني والرابع كما وكيفا وبقيت شرائط الثاني بحسب
الجهة فاشار اليه بقوله مع منافاة الخ قوله مع منافاة الخ يعني ان القياس المنتج المشتمل
على الامر الثاني اعني عموم موضوعية الاكبر مع الاختلاف في الكيف اذا كان الاوسط
منسلبا ومحمولا في كلتا مقدمتيه كما في الشكل الثاني فهو لابد في انتاجه من شرط ثالث وهو
منافاة نسبة وصف الاوسط المحمول الى وصف الاكبر الموضوع في الكبرى نسبة وصف الاوسط المحمول

عن ذلك الى ذات الاصغر الموضوع في الصغرى يعني لا يبدان يكون النسبتان المذكورتان
كيفيتين بحيث يمتنع اجتماع هاتين النسبتين في الصدق لو اتحد طرفاهما فرضا وهذه
المنافاة دائرة وجودا وعدما مع ما ذكر من شرطي الشكل الثاني بحسب البهتة فتحققها يحقق
الانتاج وبانتفائها ينتفي لانها دائرة مع الشرطين وجودا وعدما كلما وجدا حال الشرطين
المذكورين تحققت المنافاة المذكورة فلا نه اذا كانت الصغرى مما يصدق عليه الدوام
والكبرى ايه قضية كانت من الموجبات ما عدا الممكنتين فان لهما حكما على حدة كما سيجيء فلا
اقل يكون نسبة وصف الاوسط الى ذات الاصغر به دوام الايجاب مثلا ولا اقل من ان
يكون نسبة وصف الاوسط الى وصف الاكبر بفعلية السلب ضرورة ان المطلقة العامة
اعم من تلك الكليات والمطلقة العامة تدل على سلب الاوسط عن ذات الاكبر بالفعل و
اذا كان مسلوبا عن ذات الاكبر بالفعل كان مسلوبا عن وصفه بالفعل قطعا ولا انفكاك في المنافاة
بين دوام الايجاب وفعلية السلب اذ تحققت المنافاة بين شيء وبين الاعم لزم المنافاة
بينه وبين الاخص ضرورة وكذا اذا كانت الكبرى مما يعكس مثل سالبتها والصغرى ايه
قضية كانت سوى الممكنتين بما مر اذ لم يكون نسبة وصف الاوسط الى وصف الاكبر بضرورة
الايجاب مثلا او بدوامه ولا انفكاك في منافاته مع نسبة وصف الاوسط الى ذات الاصغر
بفعلية السلب او اخص منها وكذا اذا كانت الصغرى ممكنة والكبرى ضرورية او مشروطة
او بمعنى ان يكون نسبة وصف الاوسط الى ذات الاصغر بامكان الايجاب مثلا او نسبة وصف
الى وصف الاكبر بضرورة السلب ما دي المشروطة فظاهرة واما في الضرورية فلان المجهول اذا
كان ضروريا للذات ما دامت موجودة كان ضروريا لوصفها العنواني لان الذات لازم
للوصف والمجهول لازم للذات ولازم اللازم لازم وكذا اذا كانت الكبرى ممكنة والصغرى
ضرورية مثل العامر دائما انها دائرة مع الشرطين عدما اي كلما انتفع احد الشرطين المذكورين
لم تحقق المنافاة المذكورة فلا نه اذا لم يكن الصغرى مما يصدق عليه الدوام ولا الكبرى

فصل [1] في اشتمال القضية على قضيتين متصلتين او منفصلتين او حمليتين او حملية ومتصلة او منفصلة ومتصلة

مما يخلس [2] بالبال ان الممكن في الصغريات اخص من المشروطة الخاصة والعامة في الكبريات من الوقتية والامنافاة بين ضرورة الايجاب مثلا بحسب الوصف لادائما وبين ضرورة السلب في وقت معين لادائما اذ لعل ذلك الوقت غير اوقات الوصف العنواني واذا [3] التقت بين الاخصين [4] التقت بين ما هو منهما ضرورة وكذا اذا [5] الممكن الكبرى ضرورية [6] والامشروطة تعين كون الصغرى ممكنة كان اخص الكبريات الدائمة والعرفية الخاصة والوقتية والامنافاة بين امكان الايجاب وبين دوام السلب ما دام الذات اللابينة [7] وبين دوام السلب بحسب الوصف لادائما واللابينة وبين ضرورة السلب في وقت معين لادائما وكذا [8] اذا الممكن الصغرى ضرورية على تقدير كون الكبرى ممكنة كان اخص الصغريات المشروطة الخاصة والدائمة والامنافاة بين امكان الايجاب وبين ضرورة السلب بحسب الوصف لادائما واللابينة وبين دوام السلب ما دام الذات وتحقيق هذا المبحث على هذا الوجه الوجيه مما تفرد به نعون [9] اسد الخليل ومالديه من لدن اشيار الى سواء السبيل وهو بي وتعم الوكيل قوله من متصلتين [10] كقولنا كلما كانت الشمس طالعة فالنهار موجود كلما كان النهار موجودا فالعالم مضيء ينتج كلما كانت الشمس طالعة فالعالم مضيء قوله او منفصلتين كقولنا اما ان يكون العدد زوجا واما ان يكون فردا واما ان يكون لا زوج ولا فرد او يكون زوجا فردا او يكون لا زوجا ولا فردا او حملية ومتصلة كلما كان هذا انسانا فهو حيوان وكل حيوان جسم ينتج كلما كان هذا انسانا فهو جسم وكل انسان كاتب ينتج هذا الحيوان قوله وعكسه ونقضه [11] اي بحسب [12] الدوام والدوائما اما ان يكون العدد زوجا او يكون فردا فهذا اما ان يكون زوجا او فردا او لا زوجا ولا فردا او منفصلة ومتصلة كلما كان هذا الشيء ثلثة فهو اما ان يكون زوجا او فردا

---

[1] قوله فصل في اشتمال القضية الخ اقول ان القضية اما ان تكون حملية او شرطية متصلة او منفصلة او حملية ومتصلة او منفصلة ومتصلة

[2] قوله يخلس بالبال الخلس الاخذ بسرعة

[3] قوله واذا التقت بين الاخصين التقت بين ما هو منهما ضرورة وكذا اذا الممكن الكبرى ضرورية

[4] قوله التقت بين الاخصين اي الممكن الصغرى والكبرى الضروريتين

[5] قوله وكذا اذا الممكن الصغرى ضرورية الخ اشارة الى الممكن الكبرى وقته

[6] قوله ضرورية اشارة الى الكبرى وقته

[7] قوله اللابينة اشارة الى الدائمة

[8] قوله وكذا اذا الممكن الصغرى ضرورية الخ اشارة الى المشروطة الخاصة

[9] قوله نعون اسد الخليل الخ اي شرح بحث الضابطة

[10] قوله من متصلتين الخ الضمير المجرور راجع الى القضية

[11] قوله وعكسه ونقضه اي بحسب الخ

[12] قوله بحسب الدوام والدوائما اما ان يكون العدد الخ

وينعقد فيه الاشكال الاربعة وفي تفصيلها طول **فصل** الاستثنائي ينتج من المتصلة
وضع المقدم ورفع التالي **ومن الحقيقة** وضع كل

قوله وينعقد يعني لابد في تلك الاقسام من اشتراك المقدمتين في جزء ويكون هو الاوسط فاما
ان يكون محكوما في كلتا المقدمتين او محكوما عليه فيهما او محكوما به في الصغرى ومحكوما عليه في
الكبرى او بالعكس فالاول هو الثاني والثاني هو الثالث والثالث هو الاول والرابع
هو الرابع **قوله** في تفصيلها اي في تفصيل الاشكال الاربعة في تلك الاقسام المختلفة بحسب
الشرائط والضروب والنتائج طول لا يليق بالمختصرات فليطلب من مطولات المتاخرين
قوله الاستثنائي القياس الاستثنائي هو الذي يكون النتيجة فيه بمادته وهيئته وهذا بخلاف
من مقدمة شرطية ومقدمة حملية يستثنى فيها عين واحد جزئي الشرطية او نقيضه لينتج عين الآخر
او نقيضه فالاحتمالات المتصورة في انتاج كل استثنائي اربعة وضع كل ورفع كل لكن المنتج في
كل قسم منها شيء وتفصيله ما افاده المصنف من ان الشرطية ان كانت متصلة ينتج منها احتمالان
وضع المقدم ينتج وضع التالي لاستلزام تحقق الملزوم تحقق اللازم ورفع التالي ينتج
رفع المقدم لاستلزام انتفاء اللازم انتفاء الملزوم واما وضع التالي فلا ينتج ولا رفع المقدم
ولا رفع المقدم ينتج رفع التالي لجواز كون اللازم اعم فلا يلزم من تحقق تحقق الملزوم ولا من
انتفاء ملزومه انتفاء اللازم وقد علمت من هذا ان المراد بالمتصلة في هذا الباب اللزومية
واعلم ايضا ان المراد بالمنفصلة ههنا العنادية وان ان كانت شرطية منفصلة فمانعة لمجمع
تنتج من وضع كل جزء رفع الآخر لامتناع اجتماعهما ولا ينتج رفع كل ووضع الآخر لعدم امتناع الخلو
عنهما ومانعة الخلو بالعكس واما الحقيقية فلما اشتملت على منع الجمع ومنع الخلو معا ينتج في الصور
الاربع النتائج الاربع **قوله** وضع المقدم ورفع التالي نحو ان كان هذا انسانا كان
حيوانا لكنه انسان فهو حيوان لكنه ليس بحجر ان فهو ليس بانسان **قوله** والحقيقة
كقولنا اما ان يكون هذا العدد زوجا او فردا لكنه زوج فليس بفرد لكنه فرد فليس بزوج لكنه

كمانعة الجمع ورفعها كمانعة الخلو وقد تخصص باسم قياس الخلف وهو ما يقصد به اثبات المطلوب بابطال نقيضه ومرجعه الى استثنائي واقتراني

فصل الاستقراء تصفح الجزئيات

ليس بفرد وفهوق لكنه ليس بزوج فهو فرد قوله كمانعة الجمع نحو اما هذا شجر او حجر لكنه شجر فليس بحجر لكنه حجر فليس بشجر قوله كمانعة الخلو نحو هذا اما لا شجر او لا حجر لكنه ليس بلا شجر فهو لا حجر لكنه ليس بلا حجر فهو لا شجر قوله وقد يخص اعلم انه قد يستدل على اثبات المدعى بانه لو لاه لصدق نقيضه لاستحالة ارتفاع النقيضين لكنه نقيضه غير واقع فيكون هو واقعا كما مر غير مرة في مباحث العكوس والاقيسة وهذا القسم من الاستدلال يسمى بالخلف اما لانه ينجر الى الخلف اي المحال على تقدير صدق نقيض المطلوب او لانه ينتقل منه الى المطلوب من خلفه اي من ورائه الذي هو نقيضه وهذا ليس قياسا واحدا بل يحتمل الى قياسين احدهما اقتراني شرطي والآخر استثنائي متصل يستثنى فيه نقيض التالي لهذا لو لم يثبت المطلوب لم يثبت نقيضه وكلما ثبت نقيضه ثبت المحال ينتج لو لم يثبت المطلوب لثبت المحال لكن المحال ليس بثابت فيلزم ثبوت المطلوب لكونه نقيض المقدم ثم قد يقتصر بيان الشرطية يعني قولنا كلما ثبت نقيضه ثبت المحال الى دليل فيكثر القياسات كذا قال المصنف في شرح الاصول نقوله ومرجعه الى استثنائي واقتراني معناه ان هذا القدر مما لا بد منه في كل قياس خلف وقد يزيد عليه فافهم قوله الاستقراء تصفح الجزئيات اعلم ان الحجة على ثلثة اقسام لان الاستدلال اما من حال الكلي على حال الجزئيات واما من حال الجزئيات على حال كلها واما من حال احد الجزئيين المندرجين تحت كلي على حال الجزئي الآخر فالاول هو القياس وقد سبق مفصلا والثاني هو الاستقراء والثالث هو التمثيل فالاستقراء هو الحجة التي يستدل فيها من حكم الجزئيات على حكم كلها هذا التعريف الصحيح لا ما عرف به المصنف من كلام الفارابي وحجة الاسلام واختاره اعني تصفح الجزئيات وتتبعها لاثبات حكم كلي غفية تسامح ظاهر فان هذا التتبع ليس معلوما التصديقيا موصلا الى

لاثبات حكم كلي والتمثيل بيان مشاركة جزئي لآخر في علة الحكم ليثبت فيه

مجهول التصديق فلا يندرج تحت الحجة وكان الباعث على هذه المسامحة هو الاشارة الى
ان تسمية هذا القسم من الحجة بالاستقرا ليس على سبيل الاستحقاق بل على سبيل النقل وههنا
وجه آخر يجيء انشاء الله تعالى في تحقيق التمثيل قوله لاثبات حكم كلي اما بطريق الصريح
فيكون اشارة الى ان المطلوب في الاستقراء لا يكون حكما جزئيا كما سنحققه واما بطريق
الاضافة والتنوين في كل حرف عوض عن المضاف اليه اي لاثبات حكم كلي ما اي كلي كان تلك
الجزئيات وهذا وان استعمل الحكم الجزئي والكلي كليهما حسب اطلاق الاثر في الواقع لا يكون
المطلوب بالاستقراء الا الحكم الكلي وتحقيق ذلك انهم قالوا ان الاستقراء اما تام يتضح
فيه حال الجزئيات باسرها وهو يرجع الى القياس المقسم كقولنا كل حيوان اما ناطق او
غير ناطق وكل ناطق حساس وكل غير ناطق من الحيوان حساس ينتج كل حيوان حساس
وهذا القسم لفيد اليقين واما ناقص يكتفي فيه بتتبع اكثر الجزئيات كقولنا كل حيوان يحرك فكه
الاسفل عند المضغ لان الانسان كذلك والفرس والبقر كذلك الى غير ذلك مما
صادفناه من افراد الحيوان وهذا القسم لا يفيد الا الظن اذ من الجائز ان يكون بعض الحيوانات
التي لم تتصفحها فيها ما يحرك فكه الاعلى عند المضغ كما سنعرفه في التمساح ولا يخفى ان الحكم بان
الثاني لا يفيد الا الظن انما يصح اذا كان المطلوب الحكم الكلي واما اذا اكتفي بالجزئي فلا
ان تتبع البعض يفيد اليقين به لما يقال بعض الحيوان فرس وبعضه انسان وكل فرس يحرك فكه
الاسفل عند المضغ وكل انسان ايضا كذلك فكذلك بعض الحيوان كذلك ومن اعلان حد عبارة المتن
على التوصيف كما هو رواية احسن من حيث الدراية ايضا اذ ليس فيه مناسبة التعبير الا بعد التامل بان شارة
جزئي لآخر في علة الحكم ليثبت فيه اي لاثبات الحكم في الجزئي الاول وفي عبارة اخر تشبيه جزئي بجزئي في معنى
اشتركا فيه ليثبت في المشبه الحكم الثابت في المشبه به لعلة ذلك المعنى كما يقال النبيذ حرام لان الخمر حرام وعلة
حرمة الخمر الاسكار وهو موجود في النبيذ وفي العبارتين تسامح فان التشبيه بالجزئي انما يقع فيما لو كان الحكم

فيكون اشارة الى ان المطلوب في الاستقراء لا يكون حكما جزئيا كما سنحققه ١٢ منه

والتشبیه وقد عرفت النکتة فی التسامح فی تعریف الاستقراء ونقول ههنا کما ان العکس یطلق علی المعنی المصدری أعنی التبدیل وعلی القضیة التی حاصلها بالتبدیل کذلک التمثیل یطلق علی المعنی المصدری وهو التشبیه والبیان المذکوران وعلی الحجة التی یقع فیها ذلک التشبیه والبیان فما ذکره من تعریف التمثیل بالمعنی الاول ولعل المعنی الثانی بالمقایسة وهذا کما عرف المصنف العکس بالتبدیل وقس علیه الحال فیما سبق فی الاستقراء هذا ولکن لا یخفی ان المصنف عدل فی تعریفی الاستقراء والتمثیل عن المشهور الی المذکور وفعل هذا التوهم بالتسامح وهل هو الا کر علی ما فر عنه قوله والعمدة فی طریقه الدوران والترویه واعلم انه لابد فی التمثیل من ثلث مقدمات الاولی ان الحکم ثابت فی الاصل المشبه به والثانیة ان علة الحکم فی الاصل الوصف الکذائی والثالثة ان ذلک الوصف موجود فی الفرع أعنی المشبه فانه اذا تحقق العلم بهذه المقدمات الثلث انتقل الی کون الحکم ثابتا فی الفرع ایضا وهو المطلوب من التمثیل ثم المقدمة الاولی والثالثة ظاهرتان فی کل تمثیل انما الاشکال فی الثانیة وبیانها بطرق متعددة فسر وبانی کتب الاصول والمصنف رح انما ذکر ما هو العمدة من بینها وهو طریقان الاول الدوران وهو ترتب الحکم علی الوصف الذی لصلوح العلیة وجودا وعدما کترتب الحرمة فی الخمر علی الاسکار فانه ما دام مسکرا حرام واذا زال عنه الاسکار زال عنه الحرمة قالوا الدوران علامة کون المدار أعنی الوصف علة للدائر أعنی الحکم والثانی الترویه ویسمی بالسبر والتقسیم ایضا وهو ان تتخیص اولا اوصاف الاصل ویرد ان علة الحکم هل هذه الصفة او تلک ثم یبطل ثانیا علیة کل حتی یستقر علی وصف واحد فیستفاد من ذلک کون هذا الوصف علة کما یقال علة حرمة الخمر اما الاتخاذ من العنب او السیعان او اللون المخصوص او الطعم المخصوص او الرائحة المخصوصة او الاسکار لکن الاول لیس بعلة لوجوده فی الدبس بدون الحرمة وکذلک البواقی

فصل يقياس ما يبرهان يتألف من اليقينيات واصولها

ماسوى الاسكار بمثل ما ذكر فتعين بالاسكار للعلية قوله القياس الخ القياس كما يقبل بالقسمة الهيئية والصورة الى الاقتراني والاستثنائي والاقتراني باقسامها كذلك يقسم باعتبار المادة الى الصناعات الخمس عني البرهان والجدل والخطابة والشعر والمغالطة وقد تسمى سفسطة لان مقدماتها اما ان تفيد تصديقا او تاثيرا آخر غير التصديق عني التخييل الثاني الشعر والاول اما ان يفيد ظنا او جزما فالاول الخطابة والثاني ان كان جزما يقينيا فهو البرهان والا فان اعتبر فيه عموم الاعتراف من العامة او التسليم من الخصم فهو الجدل والا فهو المغالطة واعلم ان المغالطة استعملت في مقابلة الحكيم سميت سفسطة وان استعملت في مقابلة غير الحكيم سميت مشاغبة واعلم ايضا انه اعتبر في البرهان ان يكون مقدماته باسرها يقينية بخلاف غيره من الاقسام مثلا يكفي في كون القياس مغالطة ان يكون احد مقدميته وهمية والحكم الآخر يقينية نعم يجب ان لا يكون فيها ما هو ادون منها كالشعريات والاليق بالادون فالمؤلف من مقدمة مشهورة واخرى فيها لا يسمى جدليا بل شعريا فاعرفه قوله من اليقينيات اليقين هو التصديق الجازم المطابق للواقع الثابت فباعتبار التصديق لم يشمل الشك والوهم والتخييل وسائر التصورات وقيد الجزم اخرج الظن والمطابقة الجهل المركب والثابت التقليد ثم المقدمات اليقينية اما بديهيات او نظريات منتهية الى البديهيات لاستحالة الدور والتسلسل قوله واصولها فاصول اليقينيات هي البديهيات والنظريات متفرعة عليها والبديهيات ستة اقسام بحكم الاستقراء ووجه الضبط ان القضايا البديهية اما ان يكون التصور طرفيها مستلزما كافيا في الحكم والجزم او لا يكون فالاول هو الاوليات والثاني اما ان يتوقف على واسطة غير الجنس الظاهر او الباطن والاول الثاني المشاهدات وتنقسم الى مشاهدات بالحس الظاهر وتسمى حسيات والى مشاهدات بالحس الباطن وتسمى وجدانيات والاول اما ان يكون تلك الواسطة بحيث لا تغيب عن الذهن عند حضور الاطراف او لا تكون كذلك والاول هي الفطريات

الاوليات والمشاهدات والتجربيات والحدسيات والمتواترات والفطريات نعم ان كان الاوسط
مع علية للنسبة فالذهن علة لها في الواقع فلمي والا فاني واما جدلي يتالف

وتسمى قضايا قياساتها معها والثاني اما ان يستعمل فيه الحدس وهو انتقال الذهن من المبادي
الى المطالب او لا يستعمل فالاول التجربيات والحدسيات والثاني ان كان الحكم فيه حاصلا باخبار جماعة
يمتنع عند العقل تواطؤهم على الكذب فهو المتواترات وان لم يكن كذلك بل حاصلا عن
كثرة التجارب فهي التجربيات وقد علم بذلك حد كل واحد منها قوله الاوليات كقولنا الكل
اعظم من الجزء قوله والمشاهدات اما الظاهرة فكقولنا الشمس مشرقة والنار
محرقة واما الباطنة كقولنا ان لنا جوعا وعطشا قوله والتجربيات كقولنا السقمونيا
مسهل للصفراء قوله والحدسيات كقولنا نور القمر مستفاد من نور الشمس قوله والمتواترات
كقولنا مكة موجودة قوله والفطريات كقولنا الاربعة زوج فان الحكم فيه بواسطة لا
عن ذهنك عند ملاحظة اطراف هذا الحكم وهو الانقسام بمتساويين قوله ثم ان كان الخ
الحد الاوسط في البرهان بل في كل قياس لا بد ان يكون علة لحصول العلم بالنسبة الايجابية
او السلبية المطلوبة في النتيجة ولهذا يقال له الواسطة في الاثبات او الواسطة في التصديق
فان كان مع ذلك واسطة في الثبوت ايضا اي علة لتلك النسبة الايجابية او السلبية
في الواقع وفي نفس الامر متعفن الاخلاط في قولك كل متعفن الاخلاط وكل متعفن الاخلاط فهو
محموم فهذا هو البرهان حتى يسمى البرهان اللمي لدلالته على ما هو الحكم وعلته في الواقع
وان لم يكن واسطة في الثبوت يعني لم يكن علة للنسبة في نفس الامر فالبرهان حتى يسمى بالان
حيث يدل الا على انية الحكم وتحققه في الواقع دون علته سواء كان الواسطة حتى معلولا للحكم كما
في قولنا زيد محموم وكل محموم متعفن الاخلاط فزيد متعفن الاخلاط وقد يخص حتى باسم الدليل وان كان
معلولا للحكم كما اذا ليس علة له بل يكونان معلولين لثالث وهذا لم يختص باسم كما يقال هذا
الحمى تشتد غبا وكل حمى تشتد غبا محرقة فهذا الحمى محرقة فالاشتداد غبا ليس علة للاحراق
بل الغب الحمى التي تجيء يوما

من المشهورات والمسلمات واما خطابي يتالف من المقبولات والمظنونات
واما شعري يتالف من المخيلات واما سفسطي يتالف من الوهميات
والمشبهات خاتمة اجزاء العلوم ثلثة

ولا العكس بل كلاهما معلولان للصفراء المتفقة الخارجة عن العروق قوله من المشهورات
هي القضايا التي يطابق فيها آراء الكل كحسن الاحسان وقبح العدوان او آراء طائفة كقبح
ذبح الحيوانات عند اهل الهند قوله والمسلمات هي القضايا التي سلمت من الخصم في
المناظرة او بين عليها في علم واخذت في علم آخر على سبيل التسليم قوله من المقبولات
هي القضايا التي تؤخذ ممن يعتقد فيه كالاولياء والحكماء قوله والمظنونات هي
القضايا التي يحكم فيها العقل حكما راجحا غير جازم ومقابلته بالمقبولات من مقابلة العام
بالخاص فالمراد به ماسوى الخاص قوله من المخيلات هي القضايا التي لا يذعن
بها النفس لكن تتاثر منها تاثرا غيبيا او رهبيا واذا اقترن بها سجع او وزن كما هو
المتعارف الآن لازداد تاثيرا قوله واما سفسطي منسوب الى السفسطة وهي شتقة من
سوفسطا معرب سوفا اسطالغية يونانية بمعنى الحكمة المموهة اي المدلسة قوله من الوهميات هي القضايا
التي يحكم فيها الوهم من غير المحسوس قياسا على المحسوس كما يقال كل موجود فهو متحيز
قوله والمشبهات هي القضايا الكاذبة الشبيهة بالصادقة الاولية او المشهورة لاشتباه الغلط
او عنوي واعلم ان ما ذكره المتاخرون في الصناعات الخمس اقتصار مخل وقد اجملوه واسهبوا
مع كونه من المهمات وطولوا في الاقترانيات الشرطية ولوازم الشرطيات مع قلة الجدوى
وعليك بمطالعة كتب القدماء فان فيها شفاء العليل ونجاة الغليل قوله اجزاء العلوم كل
علم من العلوم المدونة لا بد فيه من امور ثلثة احدها ما يبحث فيه عن خصائص الآثار المنظور عنه
اي جميع مباحث العلم الذي هو الموضوع وتلك الآثار هي الاعراض الذاتية الثاني القضايا التي
يقع فيها هذا البحث وهي المسائل وهي تكون نظرية في الاغلب وقد تكون بديهيات محتاجة الى تنبيه

الموضوعات وهي التي يبحث في العلم عن اعراضها الذاتية
والمبادي وهي حدود الموضوعات

وقوله تطلب في العلم تعم القسمين واما ما يوجد في بعض النسخ من التخصيص بقوله
بالبرهان فمن زيادات الكاتب مسخ على انه يمكن توجيهه بانه بناء على الغالب اي بان المراد
بالبرهان ما يشمل التنبيه الثالث ما يبتنى عليه المسائل مما يفيد تصورات اطرافها
والتصديقات بالقضايا الماخوذة في دلائلها فالاول هي المبادي التصورية والثاني
هي المبادي التصديقية قوله الموضوعات ههنا اشكال مشهور وهو ان عد الموضوع
من اجزاء العلم اما ان يريد به نفس الموضوع او تعريفه او التصديق بوجوده والتصديق
بموضوعيته والاول مندرج في موضوعات المسائل التي هي اجزاء المسائل فلا يكون جزء
علم على حدة والثاني من المبادي التصورية والثالث من المبادي التصديقية فلا يكون جزء
والرابع من مقدمات الشروع فلا يكون جزء ويمكن الجواب باختيار كل من الشقوق الاربعة
اما على الاول فيقال ان نفس الموضوع وان اندرج في المسائل لكنه لشدة الاعتناء به من حيث
ان المقصود من العلم معرفة احواله والبحث عنها عد جزء على حدة او يقال ان المسائل ليست
هي مجموع الموضوعات والمحمولات والنسب بل المحمولات المنسوبة الى الموضوعات قال المحقق
الدواني في حاشية المطالع المسائل هي المحمولات المثبتة بالدليل وعليه لو قلنا فانه لا يلائم ظاهر
قول المصنف والمسائل هي قضايا كذا وموضوعاتها كذا ومحمولاتها كذا والبواقي فلو كان
المسائل نفس المحمولات المنسوبة لوجب عد سائر الموضوعات للمسائل التي هي اجزاء موضوع
العلم جزء على حدة فتدبر واما على الثاني فيقال ان تعريف الموضوع وان كان مندرجا في المبادي
التصورية لكن عد جزء على حدة لمزيد الاعتناء به كما سبق واما على الثالث فيقال
بمثل ما مر او يقال بان عد التصديق بوجود الموضوع من المبادي التصديقية كما نقل
عن الشيخ تسامح فان المبادي التصديقية هي القضايا التي تتالف منها قياسات العلم

واجزائها واعراضها ومقدمات بينة او ماخوذة يبتنى عليها قياسات
العلم **المسائل** وهى قضايا تطلب فى العلم وموضوعاتها
اما موضوع العلم بعينه او نوع منه او عرض ذاتى له او مركب
ومحمولاتها امور خارجة عنها لاحقة لها لذواتها

ونص على ذلك العلامة فى شرح الكليات وايده بكلام الشيخ ايضا **قوله** المصنف
يتبنى عليها قياسات العلم **تعريف** او **تفسيرا** اعم وايا على الرابع فيقال ان التصديق
بالموضوعية لما يتوقف عليه الشروع على بصيرة وكان كثير مما يدخل فى المعرفة مباحث
العلم وتميزها عما ليس منه عد جزءا من العلم مسامحة وهذا ابعد الاحتمالات **قوله** واجزائها اى
حدود واجزائها اذا كانت الموضوعات مركبة **قوله** واعراضها اى حدود العوارض
المشتبهة تلك الموضوعات **قوله** ومقدمات بينة المبادى التصديقية اما مقدمات
بينة بالنفس اى بديهية او مقدمات ماخوذة اى بنظرية فالاولى تسمى علوما متعارفا
والثانية ان اذعن المتعلم بحسن ظنه بالمعلم سميت اصولا موضوعة وان اخذها مع الاستنكاف
سميت مصادرة ومن ههنا يعلم ان المقدمة الواخذة يجوز ان تكون اصلا موضوعا
بالنسبة الى شخص مصادرة بالقياس الى آخر **قوله** موضوع العلم كقولنا فى الطبيعى كل جسم فله
شكل طبيعى **قوله** او عرض ذاتى له كقولهم كل متحرك فالميل **قوله** او مركب من الموضوع
مع العرض الذاتى كقول المهندس كل مقدار له وسط فى النسبة فهو ضلع ما يحيط به الطرفان
او من نوعه مع العرض الذاتى كقولك كل خط قائم على خط فان الزاويتين الحادثتين
اما قائمتان او متساويان لهما **قوله** ومحمولاتها اى المحمولات المسائل امور خارجة عنها
اى عن الموضوعات لاحقة لها اى عارضة لتلك الموضوعات والمراد ههنا محمولة عليها
فان العارض هو الخارج المحمول فاذا خرج عن قيد المحمولية صح لكتصريح بها فيما قبل بقى الحمل والمصنف
بالحمل لكفى ويوجد فى بعض النسخ **قوله** لذواتها وهو بحسب الظاهر لا ينطبق الا على العرض الاول

وقد يقال المبادي لما يبدأ به قبل المقصود والمقدمات لما يتوقف عليه الشروع بوجه البصيرة وفرط الرغبة كتعريف العلم وبيان غايته وموضوعه فكان لقدماء ما يذكرون في صدر الكتاب ما يسمونه الرؤس الثمانية

اي اللاحق للشئ اولا وبالذات اي بدون واسطة في العروض ولا يشتمل العارض بواسطة المساوي مع انه من العرض الذاتي اتفاقا ولذا اولا وبعض المشارحين قال اي لا استعدادا ومخصوص بذواتها سواء كان لحوقها ايا بالذوات اولا مباشرة فان اللاحق بالشئ لما هو هو يتناول الاعراض الذاتية جميعا على ما قال المصنف في شرح الرسالة الشمسية ثم ان هذا التقييد يدل على ان المصنف اختار مذهب الشيخ في لزوم كون محمولات المسائل اعراضا ذاتية لموضوعاتها والذي يظهر من كلام شارح المطالع لكن الاستاذ المحقق اورد عليه كثيرا ما يكون محمول المسئلة بالنسبة الى موضوعاتها من الاعراض العامة الغريبة كقولهم الفقاع كل مسكر حرام وقول النحاة كل فاعل مرفوع وقول الطبيعيين كل فلك متحرك على الاستدارة نعم يعتبر ان لا يكون اعم من موضوع العلم وصرح بذلك المحقق الطوسي ايضا في تقد التنزيل واقول ان في لزوم هذا الاعتبار ايضا نظر للصحة ارجاع المحمولات العامة الى العرض الذاتي بالقيود الخصصة كما يرجع المحمولات المستفادة من قولنا الخ الخاصة اليه بالمفهوم المردد فالاستاذ صرح باعتبار التالي فعدم اعتبار الاول تحكم وههنا زيادة كلام لا يسعه المقام قوله وقد يقال المبادي الخ اشارة الى اصطلاح آخر في المبادي سوى ما تقدم وضعه ابن الحاجب في مختصر الاصول حيث اطلق المبادي على ما يبدأ قبل الشروع في مقاصد العلم سواء كان داخلا في العلم فيكون من المبادي المصطلحة السابقة كمفهوم الموضوع والاعراض الذاتية والتصديقات التي يتألف منها قياسات العلم او خارجا يتوقف عليه الشروع والخوض على وجه الخبرة ويسمى بمقدمات كمعرفة الحد والغاية والموضوع والفرق بين المقدمات والمبادي بهذا المعنى مما لا يخفى ان الشيخ فان المقدمات غير عن العلم لامحالة بخلاف المبادي فتقصر قوله اذ يذكرون اي في صدر كتبهم على انها من المقدمات او من المبادي بالمعنى الاعم

الاول الغرض لئلا يكون طلبه عبثا الثاني المنفعة اى ما يشوق الكل طبعا
لينبسط في الطلب ويتحمل المشقة والثالث التسمية وهي عنوان العلم ليكون عند اجمالا
ما يفصله والرابع المؤلف ليسكن قلب المتعلم وانما مس انه

قوله الغرض اعلم ان ما يترتب على الفعل ان كان باعثا للفاعل على صدور ذلك
الفعل منه يسمى غرضا وعلة غائية والا يسمى فائدة ومنفعة وغاية وقالوا افعال الله
تعالى لا تعلل بالاغراض وان اشتملت على غايات ومنافع لا تحصى فكان مقصود
المصنف ان القدماء كانوا يذكرون في صدر كتبهم ما كان سببا حاملا على تدوين المدونين
الاول لهذا العلم ثم يعقبونه بما يحمل عليه من منفعة ومصلحة يميل اليها عموم الطبائع انما
لهذا العلم منفعة ومصلحة سوى الغرض الباعث للواضع الاول فقد عرفت في صدر
الكتاب ان الغرض والغاية من علم المنطق هي العصمة فتذكر قوله والثالث التسمية
العلامة وكان المقصود ههنا الاشارة الى وجه تسمية العلم كما يقال انما سمي المنطق منطقا
لان المنطق يطلق على النطق الظاهري وهو التكلم والباطني وهو ادراك الكليات
وهذا العلم يقوي الاول ويسهل له الثاني مسلك السداد فاشتق له اسم من المنطق فالمنطق
اما مصدر بمعنى النطق اطلق على العلم المذكور مبالغة في جعليته في تكميل المنطق حتى
كانه هو او اسم مكان كان هذا العلم محل النطق ومنظره وفي ذكر وجه التسمية اشارة
اجمالية الى ما يفصل العلم من المقاصد قوله والرابع المؤلف اي معرفة حاله اجمالا ليكن
حال المتعلم على ما هو شان في مبادي الحال من معرفة حال الاقوال بمراتب الرجال
واما المحققون فيعرفون الرجال بالحق لا الحق بالرجال ونعم ما قال ولي في الجلال
عليه سلام الله الملك المتعال لا تنظر الى من قال وانظر الى ما قال هذا ومؤلف
قوانين النطق والفلسفة هو الحكيم العظيم ارسطو وهنا باسر سكندر ولهذا لقلب بالمعلم
الاول وقيل للمنطق انه ميراث ذي القرنين ثم بعد ذلك نقل المترجمون تلك الفلسفيات

من اى علم هو ليطلب فيه ما يليق به والسادس انه
فى اى مرتبة هو ليقدم على ما يجب ويوخر عما يجب والسابع
القسمة والتبويب ليطلب فى كل باب ما يليق به والثامن من

من لغة يونان الى لغة العرب نهد بها ورتبها واحكمها واتقنها ثانيا المعلم الثانى ايم
ابو نصر الفارابى وقد فصلها وحررها بعد اضاعة كتب ابى نصر الشيخ الرئيس ابو على
بن سينا شكر الله مساعيهم الجميلة قوله من اى علم هو اى من اى جنس من اجناس العلوم
العقلية او النقلية الفرعية او الاصلية كما بحث عن المنطق انه من جنس العلوم الحكمية
ام لا فان فسرت الحكمة بالعلم باحوال اعيان الموجودات على ما هى عليه فى نفس الامر بقدر
الطاقة البشرية لم يكن منها اذ ليس بحثه الا عن المفهومات والموجودات الذهنية
الموصلة الى التصور والتصديق وان حذفت الاعيان من التفسير المذكور فهو من الحكمة
ثم على التقدير الثانى فهو من اقسام الحكمة النظرية الباحثة عما ليس وجودها بقدرتنا
واختيارنا ثم هل هو اصل من اصول الحكمة النظرية او من فروع الالهى المقام الاول بسيط
ذلك الكلام قوله فى اى مرتبة هو كما يقال ان مرتبة المنطق ان يشتغل به بعد تهذيب الاخلاق
وتقويم الفكر بعض الهندسيات وذكر الاستاذ فى بعض رسائله انه ينبغى تاخيره فى زماننا
هذا عن تعلم قدر صالح من العلوم الادبية لما شاع من كون التدوين باللغة العربية
قوله المقسمة اى قسمة العلم والكتاب بحسب ابوابها فالاول كما يقال ابواب المنطق
تسعة الاول ايساغوجى اى الكليات الخمس الثانى المعرفات الثالث القضايا
الرابع القياس واخواته الخامس البرهان السادس الجدل السابع الخطابة الثامن المغالطة
التاسع الشعر ويضم عليه بحسب الالفاظ بابا آخر فصار ابواب المنطق عشرة كاملة والثانى
كما يقال ان كتابنا هذا مرتب على قسمين القسم الاول فى المنطق وهو مرتب على مقدمة
وخاتمة المقدمة فى بيان الماهية والغاية والموضوع والمقصد الاول فى مباحث التصورات

الانحاء التعليمية وهي التقسيم اعني التكثير من فوق والتحليل
عكسه

والمقصد الثاني في مباحث التصديقات والخاتمة في اجزاء العلوم القسم الثاني في
علم الكلام وهو مرتب على كذا ابواب الاول في كذا كما قال في الشمسية وترتيبه
على مقدمة وثلاث مقالات وخاتمة وهذا الثاني شائع كثير فلا نحتاج عنه كتاب تعجيل
الانحاء التعليمية اي الطرق المذكورة في التعاليم لعموم نفعها في العلوم وقد اضطربت
كلمة الشراح ههنا وما ذكرته هو الموافق لتتبع كتب القوم والماخوذ من شرح المطالع
قوله وهي التقسيم كان المراد به المشتمل كيف القياس ايضا وذلك بان يقال اذا اردت تحصيل
مطلب من المطالب التصديقية فضع طرفي المطلوب اعني جميع موضوعات المطلوب
ومحمولاته كل منهما وكل واحد منهما سواء كان حمل الطرفين عليهما او حمل احدهما
عليهما بواسطة او بغير واسطة وكذا المطلب جميع ما سلب عن احد الطرفين او سلب هو عن احدهما ثم انظر الى نسبة الطرفين
الى الموضوعات والمحمولات فان وجدت بين محمولات موضوع المطلوب وهو موضوع
المحمول فقد حصل المطلوب من الشكل الاول اذا كان المحمول محمولا على محمول
او من الشكل الثاني اذا كان موضوعا موضوعا او من الشكل الثالث او المحمول محمولا
او من الشكل الرابع كذلك
باعتبار الشرائط بحسب الكمية والكيفية كذا في شرح المطالع وقد عبر المصنف عن هذا المعنى
بقوله اعني التكثير اي تكثير المقدمات اخذا من فوق اي من النتيجة لانها المقصد الاعلى بالنسبة
الى الدليل قوله والتحليل في شرح المطالع كثيرا ما يورد في العلوم قياسات منتجة للمطالب الاعلى
الهيئات المنطقية لتساهل المركب اعتمادا على النظرة العامة بالقواعد فان اردت ان تعرف
انه على اي شكل من الاشكال فعليك بالتحليل وهو عكس الترتيب حتى تحصيل المطلوب فانظر
القياس المنتج له فان كان فيه مقدمة تشارك المطلوب بكلا جزئيه فالقياس استثنائي
وان كانت مشاركة للمطلوب بجد جزئيه فالقياس اقتراني ثم انظر الى طرفي المطلوب

والتحديد اى فعل الحد والبرهان اى الطريق الى
الوقوف على الحق والعمل به

ليتميز عندك الصغرى عن الكبرى فذلك المشارك بالجزء الذى يكون محكوما عليه في المطلوب
فهي الصغرى ومحكوما به فيه فهي الكبرى ثم ضم الجزء الآخر من المطلوب الى الجزء الآخر من تلك المقدمة
فان تألف على احد التاليفات الاربع فما انضم الى جزء المطلوب الذى هو الاوسط وتميز الشكل المنتج
وانلم يتألف فان كان القياس كبيا فاعمل بكل واحد منهما العمل المذكور اى ضم الجزء الآخر من المطلوب والجزء
الآخر من المقدمات كما وضعت طرفا المطلوب في التقسيم فلا بد ان يكون لكل منهما اشتباك اشئ ما في القياس فان لم
يكن القياس منتجا للمطلوب فان وجدت حد المشترك بينهما فقد تم القياس وتبين تلك
المقدمات والاشكال والنتيجة فقوله وهو عكس اى تكثير المقدمات الى فوق وهو النتيجة كما مر
قوله والتحديد فصل التحديد يعني ان المراد بالتحديد بيان اخذ الحد وكان المراد المعرف مطلقا
والذاتيات للاشياء وذلك بان يقال اذا اردت تعريف شئ فلا بد ان تضع ذلك الشئ
الشئ وتطلب جميع ما هو اعم منه ويحمل عليه بواسطة او غيرها وتميز الذاتيات عن العرضيات
بان تعد ما هو بين الثبوت له وما يلزم من ارتفاعه ارتفاع نفس الماهية ذاتيا
وبالعكس له كذلك عرضيا وتطلب جميع ما هو مساو له فتميز عندك الجنس من العرض العام
والفصل من الخاصة ثم تركب اى تقسم شيئا من اقسام المعرف بعد اعتبار الشرائط المذكورة
في باب المعرف قوله البرهان اى الطريق الى الوقوف على الحق اما اليقين ان كان المطلوب
علما نظريا والى الوقوف عليه العمل ان كان عمليا كما يقال اذا اردت الوصول
الى اليقين فلا بد ان تتأمل في الدليل بعد محافظة شرائط صحة الصورة اما الضروريات
الستة او ما يحصل منها بصورة صحيحة وهيئة منتجة وتبالغ في التفحص عن ذلك حتى
لا تشتبه بالمشهورات او المسلمات او الشبهات ولا تذعن لشئ بمجرد حسن الظن
او من تسمع منه حتى لا تقع في مضيق الخطابة ولا ترتبط بربقة التقليد

وهذا بالمقاصد اشبه فقط

قوله وهذا بالمقاصد اشبه اى الامر الثانى اشبه بمقاصد الفن منه بمقدماته ولذا ترى المتاخرين كصاحب المطالع يوردون ما سوى التحديد فى مباحث الحجة ولو احق القياس اما التحديد فشانه ان يذكر فى مباحث المعرف وقيل هذا اشارة الى العمل وكونه اشبه بالمقصود ظاهر بل المقصود من العلم العمل جعلنا الله وايا كم من الراسخين فى الامرين ورزقنا بفضله وجوده سعادة فى الدارين بحق نبيه محمد خير البرية واله وعترته الطاهرين امين يا معين

تمت

خاتمة الطبع الحمد لمن علمنا تهذيب الكلام والصلوة على من فاق بمنطقه على الفصحاء العظام وعلى اله وصحبه الكرام اما بعد فلما كان منطق التهذيب من ادق الزبر المتداولة ومن اجمع لما حوته الصحف المنطقية كيف لا وقد صنفه الحبر المحقق طويل الباع البحر المدقق بلا نزاع مولانا سعد الملة والدين التفتازانى فى توجيه العلماء احل مغلقاته والفضلاء الى كشف معضلاته واجل شروحه شرح مولانا جلال الدين الدوانى واقتفى اثره تلميذه مولانا عبد الله بن الحسين اليزدى صاحب التحقيقات والتدقيقات علامة زمانه بلا دفاع وخاتمة محققى العجم بلا نزاع وذكر الفاضل المجيى فى خلاصة الاثر فى اعيان القرن الحادى عشر انه لم يدانه احد فى عصره منهم فى جلالة القدر وعلو المنزلة وكثرة الورع وما اشتغل عليه احد الا انتفع به وكان عظيم الهيئة ذا السكينة والانصاف فى المباحثة وممن اخذ عنه بهاء الدين محمد بن الحسين العاملى صاحب خلاصة الحساب وابراهيم المعمائى وولده حسن على وغيرهم وله مؤلفات مفيدة سهلة العبارة مع الوجازة منها شرح القواعد فى الفقه وشرح العجالة وهو حاشية الشرح المختصر على التلخيص للسعد وحاشية على حاشية الخيالى على الشرح المذكور وشرح التهذيب غير ذلك وكانت وفاته سنة خمس عشرة بعد الالف بمدينة مهبهان انتهى وقد تداول هذا الشرح فى هذا الزمان بين علماء الزمان اللائم لعدم وصولهم الى خبايا زواياه كالنوا كالحبارى فى الصحارى فتوجه الى تحشيته بالحواشى المفيدة النحرير المحقق والحبر المدقق مولانا ابو الحسنات محمد عبد الحى اللكنوى ادام فيضه العلى وطبع ذلك بتصحيح فاضل الكامل العالم الذكى المولوى سيد محمد معشوق على فى المطبع العلوى المنتسب بـ محمد على نجيب خان اللكنوى فى سنة ١٢٩٠ الهجرى

واخر دعوانا ان الحمد لله رب العالمين والصلوة على رسوله محمد واله اجمعين

البيان العجيب في شرح ضابطة التهذيب

بسم الله الرحمن الرحيم

الحمد لمن هو اهله والصلوة على من هو مستحقها وبعد فهذا هو البيان العجيب في شرح ضابطة التهذيب تعليقة لطيفة في سلك التحريرين لا بضاعة له الا التقصير محمد عبد الحليم الانصاري نسبا والكنوي مولدا ابن مولانا محمد امين ابتداء وصلة الى خاتمتها حين التماس بعض الاحباب متوكلا على الله المهيمن الصلوات بنور الخطاء فعليكم العفو والعطاء وان ظهر الصلوب فلا تنسوني في دعائكم يستجاب قال الله سعد امره العبد الفراغ عن توضيح الاشكال الاربعة وبيان شرائطها مريدا ان يذكر امرا كليا مجملا مفيدا للناس ضبطه وحفظه وضابطة شرائطا انتاج الاشكال الاربعة يلقى عليك اولا ان الضابطة بين ضبط بمعنى حفظ وهو في الاصطلاح عبارة عن حكم كلي ينطبق على جزئيات موضوعه بنحو كل ضرب اول من الشكل الاول ينتج موجبة كلية يسمى بها لحفظ جميع الاحكام والانتقل من الوصفية الى الاسمية كما في الاذيعة وثانيا ان المراد ههنا بالضابطة هو الامر المنتزع على ما سبق تفصيلا من الشرائط في الاقترانيات الحمليات واذا رعى هذا الامر في كل قياس منها كان منتجا انه لابد في انتاج اشكال القياس الاقتراني الحملي من اجتماع شيئين الاتيين بعد الانضمام معه على سبيل منع الخلو فلا مشاحة في اجتماعهما كما ستقف عليه الاعن عموم موضوعية الاوسط العموم بمعنى الشمول والسراية قوله موضوعية للمصدرية واضافته الى الاوسط اضافة الصفة الى الموصوف اي من شمول الاوسط بالكاف موضوع القضية لجميع افراده ولا يكون شمول الاوسط الكائن موضوعا لجميع افراده لافي قضية كلية يكون موضوعها اوسطا فالمراد بهذا القول كون المقدمة التي موضوعها الاوسط كلية بان يكون جميع افراد الاوسط الموضوع محكوما عليها بالاكبر او بالاصغر وبعد التحقيق اندفع ما اورده الفاضل سرا جان من ان المتبادر من هذه العبارة انه لابد من ان يكون الاوسط نفسه كليا اي كان في كل الاوسط موضوعا الا ان يكون المقدمة التي يكون الاوسط فيها موضوعا كلية والشرط هو كون المقدمة التي يكون الاوسط فيها موضوعا كلية لا كون الاوسط نفسه كليا لا يقال ان ارادة كلية القضية من العموم اصطلاح غريب انا نقول ان العموم هو الشمول اذ ربما كان بين شمول الموضوع وكون القضية كلية تلازم كنبي باحدهما عن الآخر والمشاحة في الكنايات بل ربما يلغو من التصريح ثم اقول ان هذا القول شامل لكلية الكبرى جميع ضروب الشكل الاول ولا موضوعية للاوسط في هذا الشكل الا فيها والى كلية احدى مقدمتي الشكل الثالث من الصغرى او الكبرى لان الاوسط في هذا الشكل موضوع فيهما وكلية احدهما ضرورية والى كلية صغرى لضرب الاول والثاني والثالث والرابع والسابع والثامن من الشكل الرابع لان الاوسط الموضوع في هذه الضروب عام لجميع افراده واما الضرب الخامس من الشكل الرابع فلا يندرجان تحت قولهم موضوعية الاوسط لان صغراهما التي الحد الاوسط فيها موضوع ليست بكلية بل هي في الاخير موجبة جزئية وفي السادس سالبة جزئية فالمراد باشارة هذا القول الى شرط الشكل الاول الثالث وبعض الضروب من الرابع والضرب الخامس والسادس كما قال بعض الشراح وهذا اشارة الى كلية الكبرى في الشكل الاول وكلية صغرى الشكل الرابع الخ ليس بسديد لا يقال ان هذا القول من العموم يفيد ان كل قضية فيها الاوسط موضوع لابد من ان تكون كلية فيلزم ان يكون جميع ما

صح الموضوع الله
صح على ما ذكر ان الموضوع
الربع بعض
فتدبر

الشكل الثالث كلية ليكون الاوسط موضوعا فيهما وهذا باطل فان الشرط في الشكل الثالث انما هو كلية احد المقدمتين لا كلية المقدمتين لانا نقول لا نم تلك الاشارة بل هذا القول من المصنف اشارة الى القضية المهملة وهي ان القضية التي يكون موضوعها اوسط تكون كلية وكلما كان احد مقدمتي الشكل الثالث كلية صدق ان هناك قضية كلية موضوعها الاوسط فالمضيف مع ملاقاته للاصغر متعلق بقوله عموم والضمير المجرور بالاضافة راجع الى الاوسط بالفعل اي لفعلية الحكم بين الاصغر والاوسط يعني انه ليس عموم موضوعية الاوسط مطلقا بل مع اهلية التعيين على طريق منع الخلو او مع ملاقات الاوسط للاصغر المتلبسة بفعلية الحكم بان يكون حمل الاوسط على الاصغر ايجابا مقيدا بفعلية الحكم كما في صغرى جميع [illegible] الشكل الاول لان الاوسط في الشكل الاول محمول على الاصغر او بان يكون حمل الاصغر على الاوسط ايجابا مقيدا بفعلية الحكم كما في صغرى جميع ضروب الشكل الثالث لان الاصغر محمول على الاوسط بالفعل ايجابا في هذا الشكل وكما في صغرى الضرب الاول والثاني والرابع والسابع من الشكل الرابع ودون الضرب الثالث والسادس والثامن من الرابع فان صغراها سالبة ليس فيها الحمل الايجابي ودون الضرب الخامس فان صغراه وان كانت موجبة لكنه لا تحقق فيها ما اقتضم هذه الملاقاة الذي هو عموم موضوعية الاوسط لكونها جزئية فالمصنف اشار بهذا القول الى شرط الشكل الاول والثالث بحسب الكيف والجهة عنى ايجاب الصغرى وفعليتها قصدا وبالذات والى شرط صغرى ضروب الرابع المذكورة من الشكل الرابع كيفا وجهة تبعا وبالعرض وكان في القول السابق عنى عموم موضوعية الاوسط اشارة الى شرط الشكل الاول والثالث وهذا الضرب الرابع المذكورة من الرابع بحسب الكم بل سبقت الاشارة في القول السابق الى شرط صغرى الضرب الثالث والثامن من الشكل الرابع ايضا بحسب الكم الا ان هذين الضربين خرجا عند انضمام هذا القول اي مع ملاقاة للاصغر بالفعل لان المجموع عنى عموم موضوعية الاوسط مع ملاقاة للاصغر بالفعل لا يصدق على هذين الضربين فالمشار اليه في هذا القول تمت الاشارة الى جميع شرائط الاشكال الاول والثالث بحسب الكيف والجهة الى صغرى الضروب الاربع المذكورة من الشكل الرابع كما وجهة وكيفا الا ان شرط الشكل الرابع بحسب الجهة مذكور ضمنا وتبعا ومن هذا التفصيل اندفع التوهمات احدها اورده الفاضل خرابجان من ان لفظ بالفعل زائد اذ لا دخل له في الشكل الرابع فان الايجاب بالفعل لا يشترط في الشكل الرابع اصلا بل الايجاب فقط شرط فيه انتهى ووجه الاندفاع ان لفظ بالفعل ههنا لبيان شرط الشكل الاول والثالث بحسب الجهة عنى فعلية الصغرى بالذات فلا يكون زائدا على ان قيل له فان الايجاب بالفعل لا يشترط في الشكل الرابع اصلا غير صحيح لانا نراه فعلية المقدمتين في الشكل الرابع قال اشارح المطالع لا يتعمل الممكنة في هذا الشكل اصلا مع جنبكات امر سالبة انتهى اقول ان اراده عدم اشتراط الفعلية على ما مر من شرائط الاشكال في هذا الكتاب لا في نفسه ففيه انه يأباه قوله الا يشترط مؤكدا بقوله اصلا كما لا يخفى وثانيها ان المصنف لما ذكر فعلية صغرى الضروب الاربع المذكورة من الرابع فعلية ان يذكر الشرط الاخر الباقي بحسب الجهة ايضا كما هي مذكورة في المطولات واندفاع هذا التوهم لا يخفى على اللبيب فان المقصود انما هو بيان شرط الشكل الاول والثالث بحسب الجهة واما بيان شرط فعلية الصغرى في الضروب الاربع المذكورة من الشكل الرابع فضمني وتبعي وليس بمقصود حتى يلزم عليه ذكر الشرط الاخر ايضا وثالثها ان الاولى ان يؤخر قوله بالفعل عن قوله حمله على الاكبر لان ذلك معتبر في هذا الحمل ايضا ودفعه الاندفاع انه لو كان المقصود بيان جهة الضروب الاربع المذكورة من الشكل الرابع فعلى ما صنف ان يؤخر قوله بالفعل عن قوله حمله على الاكبر ليكون متعلقا بالملاقات والحمل كليهما فيكون الفعلية شرطا فيما يفهم من قوله حمله على الاكبر ايضا واذ ليس فليس بمقتدر لا يقال ان المتبادر من الملاقات الحمل الايجابي بالفعل فالملاقات يشعر بالفعلية فلفظ بالفعل زائد لانا نقول هذا التصحيح لما لم يضمناه الاشاعة فيه وما قال القائل

نجم الملة والدين رح من ان الاشارة الى فعلية صغرى الضروب الرابع المذكورة من الشكل الرابع انما تثبت اذا لزم من فرض عدم اشتراط
فعلية الصغرى في ضرب من تلك الضروب خروجه عن الضابطة وليس كذلك الا في الضرب السابع من الرابع لان هذا الضرب ليس مما اختلفت
فيه عموم موضوعية الاكبر والا في قوله عموم موضوعية الاوسط مع حمله على الاكبر لان كبرى هذا الضرب سالبة جزئية فلا بد من ان تكون مما اختلفت
فيه عموم موضوعية الاوسط مع ملاقاته للاصغر بالفعل لان صغراه موجبة كلية اذ لو لم يدخل تحت هذا القول ليلزم خروج الضرب السابع
عن الضابطة واما الضرب الاول والثامن من الرابع فلو فرض انهما لا يندرجان تحت قوله عموم موضوعية الاوسط مع ملاقاته للاصغر بالفعل بان يكون
صغراهما ممكنة فلا يخرجان عن الضابطة لاندراجهما تحت قوله عموم موضوعية الاوسط مع حمله على الاكبر لان كبرى هذين الضربين موجبة
وصغراهما كلية فيشملهما الضابطة عليهما وان فرض ان الفعلية ليست بشرط فيهما وكذا الضرب الرابع من الشكل الرابع لو فرض عدم فعلية
الصغرى فيه لا يخرج عن الضابطة لانه يندرج تحت عموم موضوعية الاكبر مع الاختلاف في الكيف لان كبرى هذا الضرب سالبة
كلية وصغراه موجبة كلية وبالجملة ان الاشارة الى اشتراط الفعلية في هذه الثلث فيها ان احتمال كون الصغرى ممكنة في الضرب
الاول والثاني والرابع من الشكل الرابع انما هو بالاغماض عن المطولات فان الواقع اشتراط فعلية الصغرى في الشكل الرابع
فيندرج هذه الضروب الثلث في عموم موضوعية الاوسط مع ملاقاته للاصغر بالفعل ولما اندرجت فيه تحققت الاشارة الى فعلية
الصغرى في هذه الضروب الثلث فتامل واما ارادتنا بالملاقات الحمل الايجابي حملا لها على معناها اللغوي اي بكيد كريستين وليس
ليس السلب ملاقاة ولكن ان نقول ان الايجاب لكونه فردا اقوى متبادر من الحمل والمطلق ينصرف الى الفرد الكامل فتدفع
ما اورده الفاضل خراجان من ان الملاقاة هي الارتباط والنسبة الحكمية التي هي مورد الايجاب والسلب كليهما لا الحكم الايجابي فقط انتهى
لانقال لما اريد بالملاقات الايجاب فلم لم يقل لم مع ايجابه بل اضمر مقام قوله مع ملاقاته للاصغر لانا نقول ان ايجاب الاوسط للاصغر
عبارة عن حمل الاوسط على الاصغر فح لا يثبت الاشارة الى شرط الشكل الثالث وبعض الضروب من الرابع كيفا او حملا اي حمل الاوسط
وهذا معطوف على قوله ملاقاته على الاكبر والمراد بالحمل الحمل الايجابي يعني انه ليس عموم موضوعية الاوسط مطلقا بل مع حمل الاوسط
على الاكبر ايجابا بالكلا او بعضا فهذا اشارة الى شرط كبرى الضرب الاول والثاني والثالث والثامن من الشكل الرابع كيفا لان كبرى
هذا الضروب الاربع موجبة وكما لعدم تقييد قوله حمله على الاكبر بالكلية او الجزئية ولا شك في ان كبرى هذه الضروب الاربع الكذا
من الرابع كلية او جزئية ومن ههنا اندفع انه لا اشعار في هذه الضابطة الى شرط كبرى الضرب الثامن كما لا انه لا اشعار في قوله عموم موضوعية
الاكبر فان تلك الكبرى ليست بكلية بل جزئية موجبة ولا في قوله عموم موضوعية الاوسط مع ملاقاته للاصغر لان الاوسط في هذه
الكبرى انما لاقى بالاصغر لا بالاكبر والا قوله عموم موضوعية الاوسط مع حمله على الاكبر فان هذا القول لا يشعر بالكمية كلية او جزئية فتامل
وانما خصصنا هذه الضروب الاربع من الشكل الرابع لان الضرب الرابع والخامس والسابع كبراها سالبة فلا تندرج تحت حمل على الاكبر
ايجابا واما الضرب السادس فكبراه وان كانت موجبة الا ان صغراه سالبة جزئية فلا يصدق على تلك الصغرى ما انعم الى هذا الحمل
وهو قوله عموم موضوعية الاوسط وما قال بعض العلماء من ان قوله حمله على الاكبر اشارة الى كبرى الضرب الرابع من الشكل الثالث
فضعيف لان كبراه سالبة كلية ليس فيها الحمل الايجابي على ان الاوسط ليس محمولا اصلا على الاكبر بل الاوسط موضوع في كلتي مقدمتي
الشكل الثالث وما قال الشارع الميرزاهي وههنا تمت الاشارة الى شرائط انتاج جميع ضروب الشكل الاول الثالث وتمت ضروب

اي الحمل الايجابي
اي حمل الاوسط
اي الاوسط
اي الاوسط

من الشكل الرابع انتهى فحينئذ ان لم يثبت الاشارة الى كبرى الضرب السابع والرابع بعد فكيف تمت الاشارة الى ستة ضروب
من الشكل الرابع اللهم الا ان يراد بالاشارة الاشارة في الجملة ليعم الاشارة الناقصة ايضا وتعجب من بعض المحشين كيف شرح الشيرازي حيث قال نعم
ان فتح لانا من عمهم موضوعية الاوسط مع ملاقاته للاصغر بالفعل اشارة ناقصة ولما قال وحمله على الاكبر تمت الاشارة انتهى ومما يعجب
التنبيه عليه ههنا امور الامر الاول ان في ضابطة المصنف تردد بين احد امرين اما وهو باشتقاقه عموم موضوعية الاوسط وعموم موضوعية الاكبر
وثانيهما كلمة او وهو في ضمن الشق الاول من الترديد الاول من شقاقه ملاقاته للاصغر بالفعل وحمله على الاكبر فالضرب الاول من الشكل
الرابع وخلاصة كلا الشقين من الترديد الثاني ان الضرب الاول مركب من الموجبتين الكليتين والضرب الثاني من موجبة كلية صغرى وجزئية
كبرى فحكم موضوعية الاوسط مع ملاقاته للاصغر بالفعل يوجد في صغراهما لانه موجبة كلية وحمله على الاكبر صادق على كبراهما ايجابا كما
لا يخفى واما الضرب الرابع والسابع من الرابع فحينئذ جاز تحت الشق الاول فقط دون الشق الثاني كما مر آنفا والضرب الثالث الثاني من
منه حينئذ جاز تحت الشق الثاني فقط دون الشق الاول كما مر سابقا فكلمة او الداخلة في الترديد الثاني لمنع الخلو كالترديد الاول
كما يجيء لا لمنع الجمع فلا بأس باجتماعهما وفي عبارة المصنف اما من عموم موضوعية الاوسط مع ملاقاته للاصغر بالفعل فقط كما في الضرب
الرابع والسابع من الشكل الرابع او من عموم موضوعية الاوسط مع حمله على الاكبر فقط كما في الثالث الثاني من منه او مع كليهما جميعا
كما في الضرب الاول الثاني منه فاندفع ما قال الفاضل مزراجان لعل جاء بالواو والواو اصلة بدل والفاصلة وقال وحمله على الاكبر كان صوابا
لانه يفهم من عبارة المصنف ان ايجاب احدى المقدمتين شرط وليس كذلك لان ايجابهما معا شرط لايجاب احدهما فقط انتهى قلت
والامر الثاني انه قال العارف الجامي نقلا عن بعض المحشين لو قال المصنف او للاكبر بمقام قوله او حمله على الاكبر عطفا على قوله للاصغر لكان الكلام مختصرا ومفيدا
اذ يكون التقدير مع ملاقاته للاكبر الملاقاة ليشمل الحمل كما للوضع وفيه ما قال الشارح الشيرازي بما توضيحه انه يلزم حينئذ فساد ان الاول
ان يكون القياس المركب على هيئة الشكل الاول من كبرى موجبة كلية وصغرى سالبة منتجا لصدق عموم موضوعية الاوسط
ملاقاته للاكبر لان الاوسط في الكبرى موضوع وهي وضعت موجبة كلية واللازم باطل فان الاول يشترط ايجاب الصغرى فينتج هذا الضرب
الثاني ان يكون القياس المركب على هيئة الشكل الثالث من صغرى سالبة وكبرى موجبة كلية منتجا لصدق عموم موضوعية الاوسط
مع ملاقاته للاكبر لان الاوسط في كبراه موضوع وهي كلية موجبة والامر ليس كذلك فان الثالث ايضا يشترط ايجاب الصغرى ولما قال
المصنف حمله على الاكبر اي حمل الاوسط على الاكبر بان يكون الاوسط محمولا على الاكبر لم يلزم محذور كما لا يخفى والامر الثالث انه انما
قلنا ان المراد بالحمل في قولهم الحمل لا يجابي انهم يقولون ان الشيء محمول على ذلك الشيء اي صادق عليه فالحمل ههنا بمعنى الصدق
والصدق على الشيء يكون في الايجاب اما الحمل في الاصطلاح فهو اعم من الايجاب والسلب لذلك سمي السالبة حملية فالمدلول
الاصطلاحي للحملية كما ليصدق على الموجبات كذلك يصدق على السوالب فاندفع ما اورده الفاضل مزراجان بقوله على الاكبر
لكان اولى واذ الحمل عند المنطقيين اعم من ان يكون ايجابيا او سلبيا فلا يفيد المحصول المقصود وهو الايجاب فقط بخلاف الاثبات فانه
الايجاب فقط انتهى وجه الاندفاع ان المعنى الاصطلاحي للحمل حتى يشمل السالب الضروري والدوام بالايجاب قال البعض
المحشين ثم ما توضيحه ان السالب لا يطلق عليه الحمل حقيقة بل سلب الحمل فالحمل في الحقيقة ليس الا الايجاب فقط اذ معنى الحمل ثبوت شيء
واطلاق الحملية على السالبة للمشاكلة لا على سبيل الحقيقة ولا يخفى عليك ان السالبة ايضا لا تخلو اما ان تكون حمليات او شرطيات

واللازم باطل ح فالملزوم مثله اما الملازمة فلان القضية منحصرة بالحصر العقلي الدائر بين النفي والاثبات في الحملية والشرطية واما بطلان اللازم فلان الحملية قضية فيها الحمل ولا ايجاب فقط في الاصطلاح على ما علمتم وليس الايجاب في السالبة فليست السالبة حملية واما عدم كون السوالب شرطيات فظاهر لانتفاء ادوات الشرط فيها اللهم الا ان يقال ان القضية منحصرة في الحملية والشرطية والحملية ليست عبارة عن قضية فيها الحمل بل هي اعم من ان يكون فيها الحمل وسلب الحمل فيشمل الحملية السوالب ايضا ثم قال المصنف واما من عموم موضوعيته الاكبر مع الاختلاف اي اختلاف المقدمتين في الكيف سنبيا للامر الذاتي من الشكلين الذين ذكرنا سابقا انه لابد في انتاج الاشكال الاربع من احدهما وعاطفا هذا القول على قوله اما من عموم موضوعية الاوسط ومعناه على قياس ما مر كون الاكبر كان موضوع القضية عاما شاملا لجميع افراده كني به عن كون القضية التي موضوعها الاكبر كلية لكن ليست هذه الكلية بالاطلاق بل مع كون المقدمتين اي الصغرى والكبرى مختلفتين في الكيف اي الايجاب والسلب وهن ههنا تنقطن ان قوله الاختلاف في الكيف متعلق بعموم موضوعية الاكبر لا بعموم موضوعية الاوسط ايضا كما يفهم من تحرير بعض الشارحين كيف فانه يستلزم ان يكون الاختلاف في الكيف شرطا في الشكل الاول ايضا فالمصنف قد اشار بهذا القول الى شرط كلية الكبرى مع اختلاف المقدمتين في الكيف في جميع الضروب من الشكل الثاني لان الاوسط محمول في كبراها على جميع افراد الاكبر فكليتها وجبت مع الاختلاف في الكيف والى شرط كلية الكبرى مع اختلاف المقدمتين في الكيف في الضرب الثالث والرابع والخامس والسادس من الشكل الرابع لان الاوسط محمول في كبرى هذه الضروب على جميع افراد الاكبر فكليتها في هذه الضروب مع الاختلاف في الكيف واجبة فالضرب الثالث والرابع من الشكل الرابع قد اندرجا تحت كلا شقي الترديد الاول المذكور بقوله اما من عموم موضوعية الاوسط واما من عموم موضوعية الاكبر لان قوله عموم موضوعية الاوسط يومي الى كلية صغرى هذين الضربين وقوله مع ملاقاته للاصغر اشارة الى ايجاب صغرى الضرب الرابع وفعليتها وقوله وحمله على الاكبر اشارة الى ايجاب كبرى الضرب الثالث دون الضرب الرابع لكون كبراه سالبة كلية فاندرج الثالث في الشق الاول كما وكيفا بسبب المقدمتين واندراج الرابع تحتهما كما في الصغرى فقط واندراج هذين الضربين في الشق الثاني كيفا وكما بسبب المقدمتين ايضا احدهما الترديد الاول على سبيل منع الخلو دون منع الجمع والحقيقة واعترض ههنا بوجهين الاول ان الشرط في الشكل الرابع على تقدير به اختلاف المقدمتين في الكيف مع كلية احديهما لا كلية الكبرى فقط واجاب عنه الفاضل مزراجان بانه اشار الى كلية الصغرى في الشكل الرابع بقوله من قبل اعم عموم موضوعية الاوسط والى كلية الكبرى في ذلك الشكل بهذا القول واورد بين القولين لفظ اما فدلت الاشارة الى كلية الاحدى من كليتيهما بلفظ اما والثاني ما اورده هذا الفاضل من ان الصواب حذف كلمة اما من قوله اما من عموم موضوعية الاوسط وقوله اما من عموم موضوعية الاكبر لان المصنف بصدد بيان شروط الاشكال الاربع معاني الضابطة على ما يفهم من قوله وضابطة شرائط الاربعة ولا شك انه لابد فيها من ذكر الشروط باجمعها لا ببعضها فذكر كلمة اما يفيد الاشارة الى العضها في الاربعة لا كلها مثلا اردنا ان نجمع شروط الصلوة والزكوة والصوم والحج معا فيجب ان نقول ضابطة شرائط الاربع انه لابد فيها من الوضوء او التيمم وعدم الاكل الاستطاعة بايراد الواو الدالة على الجمعية فاذا قلنا وضابطة شرائط الاربع انه لابد فيها اما من الوضوء او التيمم الخ بلفظ اما او لكان غلطا قطعا فان قلت ان هذه قضية مانعة الخلو مركبة من خمس صادقين والمنطقيون لا يردون لفظ اما او فيها كقولهم زيد اما لا شجر واما لا حجر قلت ان هذه القضية ليست قضية مانعة الخلو حتى يصح ايراد اما او واما الدالتين على منع الخلو

ايجاب الاول ان
الاصغر ليكون
من الكيف
ايجاب
الرابع

اي الاول
الرابع

اي الاول
الرابع
الاول

فيها اذ مانعة الخلو ما حكم فيها بمنع الخلو من الطرفين مع جواز اجتماعهما ما لم يمنع فيه لئلا يكذب كلما فانه لا حكم فيه بمنع الخلو اصلا ويجب فيه جمع
هذه الشروط كلها ضرورة ان المشروط هو الاشكال الاربعة ماخوذة معا مجتمعة فالمقصود ههنا الاجتماع في الصدق والجواب عنه ما قاله
بحر العلوم قدس سره من ان الشرط في الاشكال مرادا حصله هو كون القياس الاقتراني الشكلي مشتملا على احد الامرين على سبيل منع الخلو اما
عموم موضوعية الاوسط مع احد الامرين من الاقفاء للاصغر بالفعل معللة على الاكبر او عموم موضوعية الاكبر مع اختلاف المقدمتين اي
المفهوم المردد بين الشيئين في القياس الغير المشتمل على هذين الامرين عقيم فلا بد من كلمة اما ونظيره كما يقال شرط الصلوة في الحج كون العبادة
اما مع الطهارة او مع التيمم فقد يرتفع منافاة نسبة وصف الاوسط الى وصف الاكبر بالنسبة متعلق بالمنافاة اي نسبة
وصف الاوسط الكائنة الى ذات الاصغر قول لما فرغ المصنف عن الاشارة الى جميع شرائط الشكل الاول والثالث كما وكيفا اخذ
والى شرائط بعض ضروب الشكل الرابع كما وكيفا والى شرائط الشكل الثاني كما وكيفا بقوله واما عن جهة موضوعية الاكبر مع الاختلاف في الكيف
اراد ان يشير الى شرائط الشكل الثاني بحسب الجهة فقال مع منافاة الخ ومعناه ان القياس المنتج المشتمل على عموم موضوعية الاكبر مع الاختلاف
في الكيف اذا كان من الشكل الثاني لا بد في انتاجه من شرط آخر جهة ايضا وهو ان يكون احد المقدمتين لكائنتان في مقدمتي الشكل الثاني
اي نسبة وصف الاوسط الذي هو المحمول الى وصف الاكبر الذي هو الموضوع في الكبرى نسبة وصف الاوسط المحمول الى ذات
الاصغر الذي هو موضوع في الصغرى متنافيتين موجبتين كما تتبين تتبع اجتماعهما في الصدق ويلزم من صدق كل كذب الاخرى اذا
فرضناهما متحدتين في الموضوع والمحمول كالضرورة والامكان العام والفعلية كما تقول كل فلك متحرك دائما ولا شيء من الساكن بمتحرك
بالفعل فنسبة وصف الاوسط وهو المتحرك الى وصف الاكبر وهو الساكن لفعلية السلب نسبة الى ذات الاصغر وهو الفلك سوالم
الايجاب والا شك ان دوام الايجاب فعلية السلب متنافيان الخ وفرضناهما في القضيتين المتحدتين في الموضوع والمحمول بان تقول كل فلك
متحرك بالدوام ولا شيء من الفلك بمتحرك بالفعل فاندفع ما يتوهم من ان المنافاة بين القضيتين المذكورتين انما توجد اذا كان الموضوع
واحدا وليس كذلك الموضوع في مقدمتي الشكل الثاني دوره الاندفاع انه ليس المراد منافي تينك القضيتين حال كونهما في مقدمتي الشكل
الثاني بل بعد فرض ان يكون طرفا القضيتين متحدين قياسا على ما انما قلنا انه اشارة الى شرائط الشكل الثاني جهة فانه شرط جهة القضيتين
كل منهما فمعهم مرد واحد هو انه اما ان يكون صغراه ما يصدق عليه الدوام الذاتي دائمة مطلقة كانت او ضرورية مطلقة واما
ان يكون كبراه من القضايا الست المنعكسة السوالب بعينها كانت او البتة وهي دائمة ان عامتان او خاصتان وتاليهما اما كون
الممكنة الصغرى في هذا الشكل مع الكبرى لضرورية المشروطة العامة او الخاصة او كون الممكنة الكبرى مع الصغرى الضرورية لا غير لمنافاة
المذكورة دائرة بين الشطين وجودا وعدما بمعنى انه اذا تحقق هذان الشرطان الشكل الثاني تحققت المنافاة المذكورة
واذا انتفى احدهما انتفت تلك المنافاة ايضا بيان الاول ان الصغرى اذا كانت دائمة او ضرورية والكبرى ايا ما موجبة من الموجبات
سوى الممكنتين سواء كانت من الست التي ينعكس سوالبها او من التسع الغير الممكنة السوالب وانما استثنا الممكنتين لانهما سيجيء
فيتحقق حينئذ الشق الاول من الشرط الاول هو صدق الدوام على الصغرى والشرط الثاني ايضا اذ حاصله لو كانت
الممكنة الخ وفرضناهما هنا عدم الممكنة فلا ريب في انه حينئذ يكون نسبة وصف الاوسط المحمول الى ذات الاصغر في الصغرى دوام
الايجاب مثلا وكيان نسبة وصف الاوسط المحمول الى وصف الاكبر في الكبرى موجبة بفعلية السلب مثلا السلب

فلا شتراط الاختلاف فی الکیف فی الشکل الثانی فاذا کان فی الصغری ایجاب لابد من ان یکون فی الکبری سلب وذا بالفعلیة
فلکون المطلقة العامة اعم الکبریات سوی الممکنتین واما النسبة الی وصف الاکبر فلان المطلقة العامة السالبة ههنا تدل علی
سلب الاوسط عن ذات الاکبر بالفعل واذا کان الاوسط مسلوبا عن ذات الاکبر بالفعل کان مسلوبا عن وصف الاکبر قطعا
بالفعل لکون الذات لازمة للوصف ولاشک فی تنافی دوام الایجاب فعلیة السلب اذا فرضنا هما فی القضیتین متجددتی الاطراف
کما مر واذا ثبت المنافاة بین الدائمة وبین الاعم ای الفعلیة تحققت بینهما وبین الاخص ای بوانی القضایا ضرورة وجود الاعم فی
الاخص ونظیره انه اذا تحققت المنافاة بین الحجر والجسم تحققت بین الحجر والحیوان ایضا وههنا سؤال وهو ان الصغری اذا
کانت دائمة والکبری مطلقة لاسیما مع اصفیات الاربع یکون فی الکبری نسبة وصف الاوسط الی ذات الاکبر بالفعل
ولا یلزم منه ان یکون نسبة وصف الاوسط الی وصف الاکبر ایضا بالفعل الا تری الی قولنا لاشئ من الکاتب بمتحرک الاصابع
بالفعل فانه لا یصح سلب متحرک الاصابع عن ذات الکاتب ولا یصح سلب متحرک الاصابع عن وصف الکاتب فیجاز ان یکون نسبة وصف
الاوسط الی وصف الاکبر منافیة لنسبة وصف الاوسط الی ذات الاکبر فلا یکون نسبة وصف الاوسط الی وصف الاکبر منافیة لنسبة
وصف الاوسط الی ذات الاصغر حتی تکون موافقة لها کما فی قولنا لاشئ من الفلک بساکن دائما وکل متحرک حیز بین اکن بالفعل فلیس نسبة
وصف الاوسط الی الساکن الیه وصف الاکبر ای المتحرک الحیز بین دائما وهو السلب بهذه الجهة موافقة لنسبة وصف الاوسط ای لساکن الیه اذ ذات
الاصغر ای الفلک وکذا اذا کانت الصغری ضروریة والکبری ممکنة فلا یلزم فی الکبری من امکان النسبة بالنظر الی ذات الاکبر
ان یکون نسبة وصف الاوسط الی وصف الاکبر ایضا بالامکان حتی تکون منافیة لنسبة وصف الاوسط الی ذات الاصغر
بالضرورة کما فی قولنا کل کاتب ساکن الاصابع بالامکان فثبوت ساکن الاصابع لذات الکاتب بالامکان لیس ثبوته لوصف
الکاتب بالامکان کما لا یخفی فعلی هذا کان علی المصنف ان یقول مع منافاة لنسبة وصف الاوسط الی وصف الاکبر او
ذاته لنسبته الی ذات الاصغر وح لا یرد هذا السؤال اللهم الا ان یقال انه اراد المصنف من وصف الاکبر ما یشمل الذات ایضا علی
سبیل عموم المجاز فتامل ومن ههنا اندفع ما قال بحر العلوم رحمه الله فی شرحه لسلم العلوم ان ضابطة انتاج هذا الشکل احد
الامرین اما منافاة النسبة المتحققة فی الکبری الی ذات الاکبر للنسبة المتحققة فی الصغری الی ذات الاصغر لیدل علی
مغایرة الذاتین فیلزم دوام سلب الاکبر عما یصدق علیه الاصغر واما منافاة نسبة وصف الاوسط الی وصف الاکبر التی تضمنها الکبری
الوصفیة لنسبة الی ذات الاصغر لیدل علی عدم صدق وصف الاکبر علی ذات الاصغر بالجهة التی ینسب بها الیها الاوسط
فیلزم التهافت ای ان منافاة نسبة وصف الاوسط الی وصف الاکبر بالنسبة الی ذات الاصغر ضابطة هذا الشکل فانه غلط فاحش
انتهی واذا کانت الکبری من القضایا الستة التی ینعکس بها والصغری ایة جهة من الموجهات سوی الممکنتین لما مر فلا اقل من
ان یکون نسبة وصف الاوسط المحمول فی الکبری الی وصف الاکبر موضوعها مخالفة لنسبة وصف الاوسط المحمول فی الصغری
الی ذات الاصغر بفعلیة السلب لکون العرفیة العامة لعم من لیست لمنعکسة الیها الفعلیة اعم الجهات سوی الممکنتین نحو لاشئ من الحجر بحیوان
بالفعل وکل انسان حیوان بالدوام ولا دوام انسانا ولا یصح تنافی دوام الایجاب وفعلیة السلب اذا کانتا متعینتی الموضوع والمحمول واذا تحقق
التنافی بین الاعمین ای العرفیة العامة والمطلقة العامة لزم بین الاخصین قطعا قال الفاضل مرزاجان ما ملخصه ان قوله مع منافاة

ای بحیوان بالفعلی

ای متحرک الاصابع بالفعلی

ای من وصف الاکبر

الخ كلي عام فالمعنى انه لا بد مع منافاة النسبة مطلقا في جميع الصور من تحقيم لان من صورها ان يكون الصغرى ضرورية والكبرى ايضا ضرورية ولا منافاة بينهما من حيث الجهة الا ان يقال ان الصغرى في الكبرى في هذا الشكل مختلفان في الكيف فلا شك في ان بين الضرورية الموجبة والسالبة منافاة لكن بقي شيء وهو انه لا منافاة بينهما من حيث الجهة ضرورة ان الضرورة جهة واحدة وكلا منا انما هو في الجهة فقط الا ان يدعى ان هذا مبني على العرف فان قلت يمكن ان يكون معنى قوله مع منافاة نسبة الخ انه لا بد وان يكون الكبرى منافية للصغرى بالايجاب والسلب في بعض الصور قلت ان حمل هذا اللفظ على هذا المعنى مستبعد جدا واذا كانت الصغرى ممكنة والكبرى ضرورية او مشروطة عامة او خاصة يكون نسبة وصف الاوسط المحمول الى ذات الاصغر الموضوع في الصغرى بامكان الايجاب مثلا ونسبة وصف الاوسط المحمول الى وصف الاكبر الموضوع في الكبرى بضرورة السلب مثل كل كاتب متحرك الاصابع بالامكان ولا شيء من الساكن بمتحرك الاصابع بالضرورة ما دام ساكنا ولا مرية في تنافي امكان الايجاب وضرورة السلب اذا كانا مستندين الى الموضوع والمحمول وانما قلنا ان نسبة وصف الاوسط المحمول الى وصف الاكبر الموضوع في الكبرى بضرورة السلب لان الكبرى الضرورية لما كان وصف الاوسط المحمول فيها مسلوبا عن ذات الاكبر الموضوع بالضرورة ما دامت موجودة كان سلبا عن وصفها العنواني ايضا لكون الذات لازمة للوصف فان قيام الوصف بنفسه ممتنع واما في المشروطة الكبرى فلان الضرورة فيها وان كانت بالنسبة الى مجموع الذات والوصف لكن الوصف لامتناع قيامه بنفسه يستلزم مجموع الذات والوصف ومجموعهما يستلزم الوصف ضرورة فلما كانت الضرورة بالنسبة الى مجموعهما تحققت بالنسبة الى الوصف ايضا كذا قيل واذا كانت الكبرى ممكنة والصغرى ضرورية يكون نسبة وصف الاوسط المحمول الى وصف الاكبر الموضوع في الكبرى بالامكان ونسبة وصف الاوسط المحمول الى ذات الاصغر الموضوع في الصغرى بالضرورة ولا شبهة في تنافيهما اذا كانا مستندين الى الطرفين نحو كل حيوان متحرك بالضرورة ولا شيء من الفلك بمتحرك بالامكان لا يقال لم قال المصنف مع منافاة ولم يقل مع مناقضة لانا نقول ان الممكنة ههنا كما تتحقق مع الضرورية كذلك تتحقق مع المشروطتين ايضا ولا مناقضة بين الممكنة والمشروطتين في الاصطلاح فالمغايرة هي من المناقضة المصطلحة لان المناقضة عدم الاجتماع صدقا وكذبا والمنافاة عدم الاجتماع صدقا لو فرض الموضوع واحدا فالمنافاة اعم من المناقضة المصطلحة لان المتقابلتين تناقض مصطلح كما في الممكنة مع الضرورية وما لم يكن بينهما تناقض مصطلح كما في غيرهما ثم اعلم ان بعض الشراح قال انما قيد المصنف الاكبر بالوصف والاصغر بالذات لان الاصغر موضوع المطلوب فلا يكون الا ذاتا والاكبر محمول المطلوب فصار وصفا فعبر به ثم اعترض ذلك الشارح بما توضيحه ان الصغرى اذا كانت ممكنة والكبرى مشروطة عامة او خاصة فح يكون نسبة وصف الاوسط المحمول الى ذات الاصغر الموضوع في الصغرى بامكان الايجاب مثلا ونسبة وصف الاوسط المحمول الى وصف الاكبر الموضوع في الكبرى بضرورة السلب بالنظر الى الوصف وبين امكان الايجاب بسبب الذات لا ترى انه لا تنافي بين قولنا كل كاتب ساكن الاصابع بالامكان وقولنا لا شيء من الكاتب بساكن الاصابع بالضرورة ما دام كاتبا وكذا اذا كانت الصغرى مطلقة عامة مع الكبرى المشروطة العامة والخاصة والعرفية العامة والخاصة اذ ح يكون نسبة وصف الاوسط المحمول الى ذات الاصغر الموضوع في الصغرى بفعلية السلب مثلا دائما من ان يكون نسبة وصف الاوسط المحمول الى وصف الاكبر الموضوع في الكبرى بدوام الايجاب بسبب الوصف

ولا منافاة بين فعلية السلب بالنظر الى الذات ودوام الايجاب بحسب الوصف الا ترى ان السلب تحرك الاصابع بالفعل بالنظر الى ذات الكاتب يجامع ضرورة ثبوته له بالنظر الى الوصف ثم اجاب بذلك الشارح بان المراد بمنافاة نسبة الكبرى مع نسبة الصغرى منافاة نوع النسبة فان بدل الضرورة الوصفية بالضرورة الذاتية او الدوام الوصفي بالدوام الذاتي يحقق المنافاة بين المقدمتين في الصورتين المذكورتين قطعا وبالجملة نوع الدوام منافٍ لنوع الاطلاق ونوع الضرورة منافٍ لنوع الامكان انما يكون خصوص الدوام الوصفي منافيا لخصوص الاطلاق الذاتي وخصوص الضرورية الوصفية منافيا لخصوص الامكان الذاتي ثم رد هذا الجواب بانه على هذا توجد تلك المنافاة في العكوس الغير المنتجة ايضا كعكس الاختلاطات المنتجة المذكورة اعني اختلاط الصغرى المشروطة العامة او الخاصة مع الكبرى الممكنة واختلاط الكبرى المطلقة العامة مع الصغرى المشروطة العامة او الخاصة او العرفية العامة او الخاصة لان نوع النسبتين متنافيان ان ليس خصوص الذاتي والوصفي متنافيين بالجملة لوجدت المنافاة المذكورة على ظاهره وهو تنافي خصوص النسبتين المذكورتين في المقدمتين لم يكن هذه المنافاة موجودة في كثير من الاختلاطات المنتجة فيلزم خروجها وان صرفت المنافاة عن ظاهره وارید تنافي نوع النسبتين كانت موجودة في كثير من الاختلاطات الغير المنتجة ايضا فيلزم دخولها فتختل الضابطة طردا وعكسا فتدبر جيدا فانه قد زلت به اقدام وتدرب به الافهام وبيان الثاني اي كلما انتفى احد الشرطين لم يتحقق المنافاة انه اذا لم يكن الصغرى محكوما عليه بالدوام اي لم تكن دائمة مطلقة ولا ضرورية مطلقة ولا يكون الكبرى من القضايا التي ينعكس سلبها كلا او بعضا من الصغريات المشروطة العامة والاخص من الكبريات التسع التي لا ينعكس سلبها الوقتية وفي المشروطة الخاصة يتكلم بضرورة الايجاب مثلا مادام الوصف لا دائما ويكون في الوقتية ضرورة السلب في وقت معين لا دائما ولا منافاة بين الضرورة الايجاب مثلا بحسب الوصف لا دائما وضرورة السلب في وقت معين لا دائما عند اتحاد الطرفين فانه يجوز ان لا يكون في ذلك الوقت الذي فيه ضرورة السلب من اوقات الوصف العنواني بل غير ها بحيث كل منخسف مظلم بالضرورة ما دام منخسفا لا دائما ولا شيء من القمر بمظلم وقت التربيع لا دائما وبين انه لا منافاة بين ضرورة ثبوت الاظلام لذات المنخسف ما دام الوصف اي لانخساف لا دائما وبين ضرورة سلب الاظلام عن ذات القمر في وقت التربيع عند اتحاد الطرفين ايضا لان وقت التربيع ليس من اوقات الانخساف واذا ارتفع التنافي بين الخصمين اي المشروطة الخاصة الوقتية ارتفع بين الاعمين منهما قطعا ونظيره انه اذا ارتفع المنافاة بين الانسان والكاتب ارتفع بين الحيوان والكاتب ايضا وكذا اذا كانت الصغرى ممكنة ولم يكن الكبرى ضرورية مشروطة فالكبرى اما ان تكون من القضايا الست المنعكسة السوالب ومن التسع الغير المنعكسة السوالب على الاول فاما ان تكون دائمة او لا دائمة والاول ليست ضرورية فتكون دائمة قطعا اذ من الوصفيات الاربع ادخلها العرفية الخاصة وعلى الثاني فاخصها الوقتية ولا شبهة في انه لا منافاة بين امكان الايجاب في الصغرى الممكنة ودوام السلب ما دام الذات في الكبرى الدائمة بحكم ما شيء ما بالامكان بشيء من الفلك بساكن بالامكان ولا شيء من الفلك بساكن دائما فلا منافاة عند اتحاد الطرفين بين كل فلك ساكن بالامكان ولا شيء من الفلك بساكن دائما لان الدوام عدمي اذ ليس فلا يكون لانفكاك مستحيلا وايضا لا منافاة بين امكان الايجاب مثلا في الصغرى بين دوام السلب بحسب الوصف لا دائما في الكبرى بحكم كل كاتب ساكن الاصابع بالامكان بالدوام لا شيء من الساكن

مادام راقما لادائما وایضا لامنافاة بین امکان الایجاب مثلا فی الصغری وبین ضرورة السلب فی وقت معین لادائما فی الوقتیة نحو کل کاتب ساکن الاصابع بالامکان لاشیء من الراقم بساکن الاصابع وقت الرقم بالضرورة لادائما وکذا اذا کانت الکبری ممکنة ولم تکن الصغری ضروریة فاما ان تکون دائمة او ان تکون احدی الصغریات من غیر الدائمتین وهی المشروطة الخاصة ولامنافاة بین امکان الایجاب مثلا فی الکبری الممکنة وبین ضرورة السلب بحسب الوصف لادائما فی الصغری المشروطة الخاصة عند اتحاد الطرفین نحو لاشیء من الکاتب بساکن بالضرورة مادام کاتبا لادائما وکل فلک ساکن بالامکان ایضا لامنافاة بین امکان الایجاب مثلا فی الکبری الممکنة وبین دوام السلب مادام وجود الذات فی الصغری الدائمة عند اتحاد الطرفین نحو لیس بعض الکواکب بساکن دائما وکل فلک ساکن بالامکان قال البعض المحشین فان قیل قد مر ان التنافی فی الصغری الممکنة والکبری المشروطة موجود وشرط الانتاج یتحقق نحو کل فلک ساکن بالامکان لاشیء من الکاتب بساکن الاصابع مادام کاتبا ولاخفاء فی ان المتنافیین ایهما قدم علی الآخر لایزول المنافاة بینهما فقی المشروطة الصغری والممکنة الکبری ایضا یکون التنافی موجودا مع ان شرط الانتاج غیر موجود اقول فی الکبری المشروطة اعتبر نسبة الاوسط الی وصف الاکبر فاذا جعلت الکبری صغری یلاحظ نسبة الاوسط مع ذات الموضوع وفی الممکنة الصغری اعتبر النسبة مع ذات الاصغر فاذا جعلت کبری یلاحظ مع وصف الموضوع فالتنافی فی صوتی التقدیم والتاخیر ههنا لم یبق علی حالها انتهی منه وقد فرغت من تسوید هذه الاوراق شهر رمضان الذی انزل فیه القرآن سنة السادس والخمسین بعد مضی الالف والمائتین من هجرة سید الاولین والآخرین فللحمد والصلوة علی حبیبه وآله وصحبه اجمعین

تو شرح الضابطة لمولانا محمد عبد الحلیم نور الله قبره

بسم الله الرحمن الرحیم

شرح الضابطة لمولانا المفتی محمد سعد الله عم افضاله

نحمدک یا من منه المبدأ والیه المعاد ونصلی علی اشکل الاول من سلسلة الایجاد وعلی ضابطة ضروب الرشاد وآله وصحبه اهل الاتحاد اما بعد فیقول المعتصم بحبل الصمد محمد المدعو بسعد فیما لم تمس منی خلص الاحباب وعمدة الاصحاب ولا یحامی عنه کالروح للجسد جعله الله کاسمه شمس الدین محمد ان افضل ما اجمله العلامة السعد الادیب فی ضابطة التهذیب شرعت فی شرحها فاخلاق بعض الشارحین مع التعرض لما عثر بعض الناظرین لکنی تقصر باعی فی صناعة التصنیف وعجز فکری عن اتیان ما یقتضیه التالیف لاسیما لزلات فی هذه الدوبیقات فارجو من سلک منهج الانصاف وتتکبوا عن طریق الاعتساف ان یحرروا اقلم الاصلاح علی

لہ ای المولی فی ابیان الخ ۱۲ منه

سے قولہ الشکل الاول الخ الضمیر سید المرسلین وقاسم الخ ۱۲ منه

ش قولہ الصغری الخ ۱۲ منه

قولہ فاظفر فوز الخ ای ما یطلبون الا مقاصد الهدایة والمتنین ۱۲ منه

قولہ عشر بمعنی الخ بالفتح والکسر ۱۲ منه

ش قولہ بلغ الخ فی القاموس بلغ قدر الیدین والرجل السنة والقدرة ۱۲ منه

اعرضوا وتجنبوا الخ فی راہ فتن کذا فی الصراح ۱۲ منه

ے الاتیان متعلق بالخ التصنیف کذا فی بعض الحواشی ۱۲ منه

خطیاتی ولیسدد لواستر العفو علے عثراتی ونادوا سہل اللہ المیسر لکل صعاب ✣ ان یمن علی نجا
یوصلنی الی الصواب ✣ وہا انا قبل الشروع فی کلام المصنف اضع ضابطۃ اخری اختصر من ضابطتہ واوضح
واسہل من تفصیلہ للشرائط فیما سبق مع الاشارۃ الی شرائط جمیع ضروب الاشکال الاثنین والعشرین تعینا
وتمییزا بخلاف ضابطۃ المصنف فانہا لا تشیر الیہا کذلک الا ان ✣ کما وکیفا فقط فلنصطلح اولا ان اعبارۃ عن
الموجبۃ الکلیۃ وب عن السالبۃ الکلیۃ وج عن الموجبۃ الجزئیۃ ود عن السالبۃ الجزئیۃ فعلیک ایہا الطالب الحبیب
✣ ان تعرف ہذہ الحروف متعدیۃ الاشکال الاربعۃ بالترتیب ✣ وہی فی ہذین البیتین علی سبیل التقارب ✣ فاآب
وجاجب لاول وآب باوجب وبشان وآآب وجاجب ✣ واج آ وثالث وآاج وباب ✣ وجیب
واوجج الرابع تجاریب ✣ فیا ایہا الاخوان من الطلاب ✣ ان استحضرتم ہذا الخطاب ✣ فظفرتم علے
الاعلام فی ہذا الباب ✣ ویعینکم حق الاعانۃ فیما سیاتی من شرح ہذا الکتاب ✣ فان ہذا الاشیء
عجاب ✣ فاقول ان الضابطۃ عرفا ہی الامر الکلی الذی ینطبق علیہ جمیع الجزئیات التی تحتہ لیتعرف احکامہا منہ
وعند المنطقیین ہی القاعدۃ والقانون واما علی ما اصطلح المصنف من ضابطۃ
شرائط الاشکال الاربعۃ فہی الامر الملازم لشرائط المذکورۃ سابقا فی القیاس الاقترانی الحملی وجودا
وعدما کما قالوا وفیہ ما فیہ اقول اما عکسا فلانہا لا تشتمل علی کبری السابع من الرابع اذ انہا سالبۃ
جزئیۃ لا یشملہا عموم موضوعیۃ الاوسط ولا عموم موضوعیۃ الاکبر لا بنفسہا ولا مع الضمیمۃ المعتبرۃ مع
کل واحد منہما واما طردا فلاشتمالہا علی فعلیۃ مغیری بعض الضروب من الرابع کما قالوا ستقف
علیہ مع ان الشرائط السابقۃ لیست مشتملۃ علیہا لا یقال عموم موضوعیۃ الاوسط اعم من ان یکون
الاکبر محمولا امی ثابتا او لا یغنی کیف ما کانت الکبری موجبۃ کلیۃ کما فی الاول من الرابع او جزئیۃ کما فی
الثانی منہ او سالبۃ کلیۃ کما فی الرابع منہ او جزئیۃ کما فی السابع فتشتمل علی کبری السابع قطعا لانا نقول
فاذا یلزم کون اشکال الاول من الموجبۃ الکلیۃ الکبری مع الجزئیتین الصغریین منتجا ضرورۃ اندراجہما تحت
عموم موضوعیۃ الاوسط علی ہذا التقدیر فان قلت انا نصطلح علی ان مراد المصنف من الضابطۃ الامر المشتمل علی
تلک الشرائط ای متی وجدت الشرائط وجدت الضابطۃ من غیر عکس کلی فلا باس باشتمالہا علی غیر تلک
الشرائط ایضا کفعلیۃ مغیری بعض الضروب من الرابع وہی الاول والثانی والرابع والسابع کما سیاتی
قلت ہذا التصحیح عدم اعتبار الضابطۃ علی الحسن والاطلاقہ علی ہذا التقدیر فی غایۃ الاستخافۃ الا تری ان
الضابطۃ ہی الامر المجمل للشرائط المفصلۃ ولا شک ان المجمل عین المفصل وانما الفرق بالاجمال والتفصیل

فلا بد من التلازم بين الشرائط والضابطة والا يلزم مفاسد اخرى غير عديدة وهي انه لا بد من اجتماع الامرين
على سبيل منع الخلو مع القضية المعتبرة مع كل واحد منهما فلا باس باجتماعهما ايضا كما ستعرفه اما من عموم
وشمول موضوعية الاوسط اي كون موضوع القضية اوسط على ما يقتضيه الياء المصدرية والاضافة
العهدية في قوله موضوعية الاوسط ثم الابدان يحمل ذلك بمعنى الموضوع الكائن اوسط بجعل المصدر
بمعنى الفاعل واضافة الصفة الى الموصوف حتى يصح اضافة العموم اليه او الاعم شمولا كون الموضوع
اوسط بل المراد انه لا بد من شمول الموضوع الكائن وسطا لافراده كلا او لا تمكين ذلك الا في قضية كلية موضوعها
الاوسط فالقضية مستفادة من الاضافة العهدية والكلية من العموم بمعناه اللغوي الشمولي فمجموع قوله عموم موضوعية
الاوسط يشير الى قضية كلية موضوعها الاوسط بحسب المعنى اللغوي لانه اصطلاح في هذا الفن فاندفع كلا الامرين
من الفاضل صراحيان الاول انه يلزم من ذلك ان يكون المراد بالعموم كلية القضية هذا اصطلاح غريب في هذا
الفن فان العموم فيه لا يستعمل بهذا المعنى بالكلية والثاني ان المتبادر من هذه العبارة انه لا بد ان يكون الاوسط
نفسه كليا اذا كان موضوعا الا ان يكون المقدمة التي يكون الاوسط فيها موضوعا كلية ثم لما اخر غناما تعلق
بالالفاظ فلنشرع في المقصود فنقول هذا القول يشير الى كلية كبرى الشكل الاول وكلية ابدى
مقدمتي الشكل الثالث وكلية الصغرى في الضرب الاول والثاني والثالث والرابع والسابع والثامن من الشكل
الرابع دون الخامس والسادس اذ صغراهما جزئية فلا تندرج تحت عموم موضوعية الاوسط فقد اشار به الى جميع شرائط الشكل
الاول في الثالث كما ويعض الشروط كذلك من الرابع ايضا وبهذا شك من يتوهم من قوله هذا يشير الى ان كل قضية
يكون الاوسط فيها موضوعا يجب ان يكون كلية فيلزم ان تكون كلتا مقدمتي الشكل الثالث كليتين اذا الاوسط
موضوع فيهما وهذا فاسد جدا اذا اشترط فيه كلية احديهما دون المقدمتين والحال انا لا نسلم ان هذا القول يشير الى ذلك
بل انما يلزم منه قضية مهملة ليس بأيها الاعم موضوعية الاوسط في الجملة وهذا القدر كاف في كلية احديهما للشكل
الثالث وما عرفت من عموم موضوعية الاوسط ليس بمعتبر على سبيل الاطلاق بل بمع احد الامرين على سبيل منع
الخلو مع ملاقاة للاصغر بالفعل فمتى الامكان يحمل الاوسط ايجابا على الاصغر بالفعل كما في صغرى الشكل الاول واما بان
يحمل الاصغر على الاوسط كذلك كما في صغرى الشكل الثالث صغرى الضرب الاول والثاني والرابع والسابع من الشكل
الرابع فاشير بالى جميع شرائط الشكل الاول والثالث كيفا وجهة والى شرائط صغرى الضروب الاربعة المذكورة من الرابع
ايضا وقد مرت الاشارة الى ما ذكرنا من ان صغرى الضرب الثالث الثامن من الرابع ايضا لكن خرجنا عند انضمام هذه الضميمة

اذ المجموع لا يصدق عليها والمراد انما هو لك فالى ههنا تمت الاشارة الى جميع شرائط الشكل الاول والثالث كما كتبنا
وجهة والى صغرى الضروب الاربعة المذكورة كما وكيفا وجهة لكن الاشارة الى صغرى ضروب الرابع جهة استطرادية تنبيهية
اذ المقصد ههنا بيان جهة الشكل الاول والثالث وتبين ضمنيه جهة الرابع فى الجملة فلا حاجة الى ما حسن هذا كما ذاهبت
سهام الصيد فاصابه صيد آخر ايضا فهو من الاتفاقات الحسنة لا بالقصد والارادة وانشد حسب الحال ناله المطلع الخاطر
ع چه خوش بودكه برآيد بيك كرشمه دو كار ۔ فاضل تيماني ولو كان المقصود بيان جهة ايضا فعليه ان يخرج قوله بالفعل
عن قوله حمله على الاكبر ليتعلق بالملاقاة والحمل كليهما اذ الفعلية شرط فيما يشير اليه قوله وحمله على الاكبر ايضا فصار كان عليه بيان
الشرائط الاربعة الباقية لكسب الجهة كما هي مذكورة فى المطولات ومن ههنا تبين اندفاع ما قيل ان الاولى ان
يوخر قوله بالفعل عن قوله حمله على الاكبر لان ذلك معتبر فى هذا الحمل ايضا وكذا اندفاع ما قال العارف الجامي متبعا الفاضل
الباغنوي ان لفظ بالفعل زائد اذ لا داخل له فى الشكل الرابع فان الايجاب بالفعل لا يشترط فى الشكل الرابع اصلا بل
الايجاب فقط شرط انتهى وجه الاندفاع ان لفظ بالفعل لبيان شرطى الشكل الاول والثالث فكيف يكون زائدا على
فعلية المقدمتين شرط فى الرابع كما تبين مع ضعفه فالقول بعدم اشتراط الفعلية فيه اصلا مبنى على السهو عن انهم لا يهملون
عدم اشتراط الفعلية على ما مر من شرائط الاشكال فى هذا الكتاب لا فى نفسه قال قاضى القضاة ما حاصله ان الضرب
كلها مندرجة تحت الضابطة والاشارة الى فعلية الصغرى فى اى ضرب من الضروب انما ثبتت اذا يلزم
من فرض عدم اشتراطها فيه خروجه عن الضابطة ولا يجرى ذلك لا فى الضرب السابع فقط لانه لما لم يكن
داخلا تحت قولنا عمهم موضوعية الاكبر ولا فى عمهم موضوعية الاوسط مع حمله على الاكبر ليكون كبراه سالبة جزئية
فتعين ان يكون تحت عمهم موضوعية الاوسط مع ملاقاته للاصغر بالفعل اذ صغراه موجبة كلية فعلم ان الضرب السابع
انما يكون مندرجا تحت الضابطة اذا اندرج تحت عمهم موضوعية الاوسط اذ لا يلزم الخروج عن الضابطة
اما الاول فلان فرض عدم اندراجها تحته لا يخرجها عن الضابطة كما اذا كانت الصغرى حينئذ لا اندراج
تحت عمهم موضوعية الاوسط مع حمله على الاكبر لكون كبراها موجبة الصغرى كلية فتشتمل الضابطة عليها
ولو فرض عدم الفعلية وبالجملة لا يجرى المخلف فيهما بخلاف السابع اذ لا يمكن ان يفرض صغرى السابع
ممكنة والا لزم خروجه عن الضابطة هذا خلف وكذا الرابع اذا فرض فيه عدم فعلية الصغرى لا يلزم
خروجه عن الضابطة لاندراجه تحت عمهم موضوعية الاكبر مع الاختلاف بالكيف اذ
كبراه سالبة كلية وصغراه موجبة كلية فمن ابين الاشارة الى اشتراطها فى هذه الثلاث

انتهى وبالجملة بنى هذا الجزء مدار الاشارة الى فعلية الصغرى على قياس الخلف المذكور وفيه انه ليس على الاشارة
على ذلك القياس بل على كون الضابطة مشتملة على الشرائط المذكورة فى محلها وهذا ظاهر فانه ان كانت تلك الشرائط
بحيث تشتمل عليها هذه الضابطة فهى تشير اليها والا فلا سواء كان فرض عدم شرط منها مخربا عنها ام لا
واما اذا رجعت الضروب الثلثة المذكورة تحت عموم موضوعية الاوسط مع ملاقاته للاصغر بالفعل تحققت الاشارة
الى تلك الضروب الثلثة ولو صح ذلك المبنى لتم اندراج الضروب العقيمة تحت الضابطة اذ هذه الضروب على تقدير كون
صغراها ممكنة مندرجة تحتها كما صرح به لك المجرد وهى بهذه الجهة انما تكون عقيمة بحكم اشتراط فعلية المقدمتين فاحتمال
كون الصغرى ممكنة فى هذه الضروب بعيد عن مثله هذا ولقد نايت جدا عن المرام وقد بقى بعد هنا بقى فى المقام
فعلى ان اعود الى اصل الكلام فاقول وبالله التوفيق والعصمة والسداد ان ما هو الحق عند العبد المستهام فى تحقيق المقام
ان الملاقاة هى الانبساط والنسبة الحكمية التى هى مورد الايجاب والسلب كليهما لا الحكم الايجابى فقط اذ هو لعله معنى صحيح
ليس مبنى الكلام عليه فيحتاج الى ما تكلفوا ان هذا مبنى على العرف وهو يفهم منها الايجاب فقط وانما خصصنا
هذه الضروب من الرابع اذ الضرب الثالث والسادس لما كان صغراها سالبة لا تصدق عليها ملاقاة
الاوسط للاصغر بالفعل ايجابا والضرب الخامس وان كان صغراه موجبة جزئية تصدق عليها تلك الملاقاة
لكن لا يصدق عليها ما انضمت اليه هذه الملاقاة اعنى عموم موضوعية الاوسط لكونها جزئية وقوله او حمله
عطف على قوله ملاقاته اى مع حمل الاوسط ايجابا او الحمل هنا بمعنى الصدق ومن هنا تسمعهم يقولون
هذا محمول عليه اى صادق وكون الشئ محمولا اى صادقا والسلب وان كان حملا حقيقة فى اصطلاحهم لان الحمل عرفا
عبارة عن العلاقة بين الشيئين ثبوت شئ لشئ او نفيه عنه فكما ان الايجاب رابطة فى زيد قائم كذلك السلب فى
زيد ليس بقائم ايضا رابطة والا لم يكن لسالبة حملية ولذا قال المصنف العلامة القضية ان حكم فيها بثبوت
شئ لشئ او نفيه عنه فحملية لكنه بمعنى مصطلح غير مراد هنا فلا يرد ما اورده العارون الجامى وتبعه ان فضل الباغنوى
الاولى ان يقول او اثباته للاكبر اذ الحمل فى العرف اعم من ان يكون ايجابا او سلبا فلا يفيد الايجاب فقط
بخلاف الاثبات فانه للايجاب فقط ولا حاجة الى ما تكلف ان هذا مبنى على المعنى المتبادر من الحمل وهو الايجاب
فقط ولعل ما قال الشارح اليزدى ان السلب سلب الحمل وانما الحمل هو الايجاب مبنى على ما قلنا وما يتراءى من
كلام بعض المناظرين عليه ان الحمل اصطلاحا هو الايجاب مع هو المراد وهنا فيه ان هذا يستلزم ان لا يطلق

الحملية عرفا حال اشتمال زيد ليس بقائم ويجاب بان اطلاق الحملية على السالبة للمشاكلة او على سبيل الحقيقة
وفيه ان هذا لا يستلزم ان لا تكون تلك السوالب قضايا فضلا عن الحمليات اذ الحمل عند المجيب هو الربط
المخصوص اعني الايجاب فمتى سلب الحمل في السالبة بقي المحكوم عليه بدون الربط ولا قائل بكونها قضية
فتعاون المخذورين ولا يدفعه الجواب المذكور قيل السلب في السالبة وان كان سلب الحمل لكن هذا السلب ابطه
بين الطرفين فيه ان القضية اما حملية او شرطية والحملية لا بد فيها من الحمل فالسالبة المذكورة ان لم تكن حملية
لعدم الحمل فلا جرم اما ان يكون شرطية او متوسطة بينها وبين الحملية وكلاهما باطلان اللهم الا ان يلتزم ان الحملية
اعم من ان يكون فيها الحمل حقا فافهم وقوله على الاكبر متعلق بحملا اي بان يكون الاكبر موضوعا كالاول او بعضا
هذا اشارة الى الضرب الاول والثاني والثالث والثامن من الشكل الرابع كيفا وكما اما على الكبرى كيفا
فلما ان قوله حملا على الاكبر يفيد ايجاب الكبرى واما كما فانه كما مطلقا وعدم تقييده بالكلية والجزئية والوجب في
ان كبرى هذه الضروب موجبة كلية او جزئية والى الصغرى كما فلما تشبع اليها ما ضم اليه فحوله حملا على الاكبر
اعني عموم موضوعية الاوسط واما كيفا فلعدم التقييد بالايجاب والسلب والاشكال في كبرى تلك الضروب
كلية موجبة او سالبة وقد تبين بهذا دفع شبهة من توهم ان علة انتاج الاشعار في هذه الضروب البطة الى كبرى الضرب
الثامن كما اذا لا يشملها عموم موضوعية الاكبر لان كبراه موجبة جزئية ولا عموم موضوعية الاوسط مع ملاقاته
للاصغر بل انما يشملها عموم موضوعية الاوسط مع حمله على الاكبر ولا يشعر بالكلية كلا او بعضا ولا الى
صغراه كيفا اذ هي سالبة كلية ولا يشملها الا الشق الثاني من التردد الثاني اعني عموم موضوعية
الاوسط مع حمله على الاكبر وهو لا يفيد كيفيتها انتهى فبالاشارة الى الضربين الاولين كما وكيفا تم الاول
من الشرطين المذكورين على سبيل التنزيد اعني ايجابها مع كلية الصغرى وبالاشارة الى الثالث والثامن
كما وكيفا كما عرفت آنفا والى صغرى الرابع والسابع كما وكيفا كما مر وبيت في الشق الاول من التردد الثاني
اوهى موهى بعض بالتشريك قوله اختلفا فهما مع كلية احدهما ايضا او دراهم بين الاولين كلها من المذكورة سندجه
تحته فتخصيص الاشارة الى ايجابها مع كلية الصغرى لانها هنا كما وقع من العادة انجاه والفضل لما عنف سبق على
قلة التدبر فافهم ولا تكن من المتهونين بالاسوات وذلك فضل الله يؤتيه من يشاء وانما خصصنا هذه الضروب الاربعة
اذ كبراها موجبة بخلاف الرابع والسابع لان كبرياهما سالبة فلا تندرج تحت حمله على الاكبر ايجابا وبخلاف السادس فان كبراه
وان كانت موجبة لكن صغراه سالبة جزئية فلا يصدق عليهما عموم موضوعية الاوسط وبخلاف الخامس فان صغراه جزئية

جزئية وكبراه سالبة فلا تندرج تحت احدهما فما قال الشارح اليزدي وبهذا ثبت الاشارة الى شرائط انتاج
جميع ضروب الشكل الاول والثالث وستة ضروب من الشكل الرابع ليس بتام وانما يتم لو تحققت الاشارة
الى كبرى الضرب الرابع والسابع وظاهر انها لم تثبت اللهم الا ان يتكلف ويقال قوله ستة اه معطوف على جميع
ضروب الشكل الاول على ضرب الشكل وبهذا من الاشارة في المجملة واذا تفتش هذا في صحيفة خاطر العاطر فاعلم ان في هذه الفاظة
تردد بين الاول مشتمل على الشقين المدخولين بكلمة اما اعني من عموم موضوعية الاوسط اه ومن عموم موضوعية الاكبر
اه والثاني في شقوق الاول من الترديد الاول وهي ايضا شقان الاول عموم موضوعية الاوسط مع ملاقاة للاصغر
بالفعل والثاني عموم موضوعية الاوسط مع حمله على الاكبر والضربان الاولان من الرابع قد اندرجا تحت كلا شقي
الترديد الثاني لصدق هما عليهما اذ الضرب الاول مركب من الجزئيتين الكليتين فعموم موضوعية الاوسط
مع ملاقاته الاصغر يحمل الاصغر عليه صادق على صغراه وعموم موضوعية الاوسط مع حمله على الاكبر صادق على
مقدمته وكذا الضرب الثاني المركب من موجبة كلية وموجبة جزئية بخلاف البواقي من المشار اليها اذ الرابع
والسابع مندرجان تحت الاول فقط والثالث والثامن اندرجا تحت الثاني فقط بكلمة او لمنع الخلو فلا ضير
بالاجماع ايضا من ههنا ظهر فساد ما قال العارف الجامي تبعا للفاضل الباغنوي لو جاء بالواو والوصلة بدل
او الفاصلة وقال وحمله على الاكبر لكان صوابا لانه يفهم من عبارة المصنف ان ايجاب احدى المقدمتين
فقط شرط وليس كذلك لان ايجابهما معا شرط لا ايجاب احدهما فقط انتهى بلفظه ووجه الفساد ظاهر اذ ليت
شعري اي شيء القيت عليك بانه لا يفهم من قوله ما ذكره بل لو قال ذلك نخل بالمقصود ولم يكن مشتملا على
صغرى الثالث والرابع والثامن ولعل منشأ القول الفهم باد ذلك لقول مودي ايجابهما مع
كلية الصغرى فقط وليس كذلك بل هو يودي بعض ما يدل عليه اختلافهما مع كلية احدهما ايضا كما
عرفت قيل لو قال اولا الاكبر وحذف قوله حمله وعطف على قوله للاصغر لكان اخصر ومفيدا للمقصود اذ فح
يشتمل عليه الملاقاة المغنية عن الحمل فكانه يقول مع ملاقاته للاكبر اجيب لو قال ذلك لزم كون
القياس المرتب على هيئة الشكل الاول من كبرى موجبة كلية مع صغرى سالبة منتجا اذ الملاقاة كما
تقدم تشتمل الوضع والحمل كليهما فعلى كبرى ذلك الشكل يصدق عموم موضوعية الاوسط مع ملاقاته للاكبر
بحمله على الاوسط ويلزم ايضا كون القياس المرتب على هيئة الشكل الثالث من صغرى سالبة وكبرى
موجبة مع كلية احدى المقدمتين منتجا اذ كبراه ايضا تندرج تحت عموم موضوعية الاوسط مع ملاقاته
للاكبر بحمله على الاوسط وما قال بحمل الاوسط على الاكبرى بان يكون الاوسط محمولا على الاكبر فلا يلزم
ذلك المحذور فلا بد من ذكره وتركه اثم كبير في شريعة الصناعة واما من عموم موضوعية الاكبرى كون
موضوع القضية اكبر عن الموضوع الكائن اكبر لا بد من عمومه فهي كناية عن قضية كلية موضوعها

الاكبر على قياس ما عرفت سابقا فاشير بالى كبرى جميع الضروب من الشكل الثانى وكبرى الاول والثالث
والرابع والخامس والسادس من الرابع كما فلما انضم اليه قوله مع الاختلاف فى الكيف خرجت كبرى الاول
واشيرت الى صغرى هذه الضروب سوى الاول الذى يضم بل الى شرائطها كيفا فهذا هو الامر الثانى من الامرين
الذين ذكرنا انه لابد من احدهما فمن ههنا اتضح عليك وجه حملنا التردد الاول على منع الخلو اذ الضرب الثالث والرابع
من الرابع منتجان تحت كلا الامرين لان اندراجهما تحت الامر الثانى كما مر كيفا باعتبار المقدمتين وكذا اندراج
الثالث تحت الامر الاول واندراج الرابع تحت الامر الاول باعتبار الصغرى فقط او يشتمل عليه شقا الاول و
الثانى يعنى عموم موضوعية الاوسط مع ملاقاته للاصغر يشعر الى صغراه الموجبة الكلية والاصدق ثانيه مع موضوعية
الاوسط مع حمله على الاكبر او كبراه سالبة كلية ولما بقيت شرائط الشكل الثانى بحسب الجهة اشار اليها بقوله مع منافاة
نسبة وصف الاوسط الى وصف الاكبر لنسبته الى ذات الاصغر يعنى كون نسبة وصف الاوسط المحمول الى وصف الاكبر
الموضوع منافية لنسبته وصفه الى ذات الاصغر يعنى لابد من ان يكون كل من النسبتين فى مقدمتى الشكل الثانى موجبة
بجهة يستلزم صدق كل كذب الاخرى بعد فرضهما قضيتين متحدتى الموضوع والمحمول كالدوام والفعلية مثلا
كما تقول كل فلك متحرك دائما ولا شئ من اصابع الكاتب بمتحرك بالفعل فنسبة وصف الاوسط الى وصف الاكبر يعنى نسبة
المتحرك الى اصابع الكاتب بفعلية السلب ونسبة وصف الاوسط الى ذات الاصغر يعنى نسبة المتحرك الى الفلك بالدوام
الايجاب لا شك ان تينك النسبتين متنافيتان لج فرضنا هاهنا القضيتين بتعدد الطرفين اعنى كل فلك متحرك بالدوام
ولا شئ من الفلك بمتحرك بالفعل ليس المراد ان النسبتين المذكورتين متنافيتان حال كونهما فى مقدمتى الشكل الثانى
اذ ليستا كذلك على هذا التحقيق فى مادة من مواد مقدمتى الشكل الثانى والا لكيف ينعقد منهما القياس والانتاج كما
لا يخفى فلا تتوهم ان المنافاة انما تتحقق بوحدة الموضوع ولا يمكن ذلك فى مقدمتى الشكل الثانى ولو فرضنا ذلك
فلا يمكن الانتاج كما اذا قلت لا شئ من الانسان بحجر بالفعل فلو قلت كيفما وكل انسان حجر بالدوام فلا شك ان تينك
النسبتين متنافيتان لكن نتيجة سلب الشئ عن نفسه فكيف يعد ذلك الشكل من اقيسة الموضوع المعصوم عن الخطاء
وانما قلنا ان هذا القول يشير الى شرطى الشكل الثانى جميعا لان هذه المنافاة دائرة وجودا وعدما مع شرطى الشكل الثانى
بحسب الجهة الاول لمفهوم المردد بين صدق الدوام على الصغرى كون الكبرى من القضايا التى تنعكس بالبداهة
كانت موجبة او سالبة وهى الدائمتان والحاصتان والثانى استعمال الممكنة مع الضرورية يعنى سواء كانت
الممكنة صغرى والضرورية كبرى او بالعكس وكون الممكنة صغرى والمشروطة عامة او خاصة كبرى ومرجع المردد بين
الى احد القضيتين كلما وجد الشرطان فى الشكل الثانى تحققت المنافاة وكلما انتفى احدهما لم توجد اما الاولى
فلانها اذا كانت الصغرى مما يصدق عليه الدوام الذاتى والكبرى اية قضية من الموجهات سواء كانت
من المنعكسة بالدوام لا سوى الممكنتين فان لهما حكما على حدة كما سيجئ فلا شك انه حينئذ تكون نسبة وصف

الاوسط الى ذات الاصغر بدوام الايجاب مثلا ولا اقل من ان تكون نسبة وصف الاوسط الى وصف الاكبر بفعلية السلب بحكم شرط الاختلاف في الكيف وبحكم ان المطلقة العامة اعم من تلك الكليات والمطلقة تدل على سلب الاوسط عن ذات الاكبر بالفعل واذا كان سلبا عنه بالفعل كان مسلوبا عن وصفه بالفعل قطعا ولا خفاء في منافاة دوام الايجاب في فعلية السلب واذا تحققت المنافاة بين الدائمة وبين الفعلية التي هي اعم من البواقي لزمت المنافاة بين الدائمة وبين البواقي بالضرورة قال بحر العلوم ههنا سؤال حق لبعض الناظرين وهو انا لانم ان الكبرى اذا كانت من المطلقات الغير الوصفيات مع الصغرى الدائمة تكون نسبة وصف الاوسط الى وصف الاكبر بالاطلاق فانه لا يلزم من فعلية انتساب وصف الاوسط الى ذات الاكبر فعلية تلك النسبة من الوصفين بل ربما تكون نسبة الوصفين منافية لنسبة الوصف الى الذات فلا تكون منافية لنسبة وصف الاوسط الى ذات الاصغر بل موافقة الا ترى الى قولنا الافلاك يسار كل دائما وكل متحرك حيوان ساكن بالفعل فان نسبة وصف الاوسط والاكبر بدوام السلب هي موافقة لنسبة وصف الاوسط الى ذات الاصغر وكذا اذا كانت الصغرى ضرورية والكبرى ممكنة لا يلزم منه ان تكون نسبة وصف الاوسط والاكبر بالامكان كما في المثال المضروب فالصواب ان يقال مع منافاة نسبة وصف الاوسط الى وصف الاكبر او ذاته لنسبة الى ذات الاصغر وح لا يرد هذا السؤال الحق اقول المراد من وصف الاكبر الوصف التعبيري اي ما يعبر به عن موضوع الكبرى سواء كان ذاتا فقط كما في الضرورية او وصفا اي الذات بشرط الوصف كما في المشروطة فالانسان موصوف بالكاتب فاذا الحاجة الى زيادة او ذاته بعد قوله وصف الاكبر لدفع هذا الاعتراض كيف وقوله لا ذلك لنم ان لا تكون الكبرى ضرورية ولما لم تكن الصغرى في هذا الشكل مشروطة ولا عرفية عامة لم يقل الى وصف الاصغر فافهم فانه من مزال الاقدام وقد يقرر لانم ان الاوسط اذا كان مسلوبا عن ذات الاكبر بالفعل يكون مسلوبا عن وصف العنواني الدائم لا يجوز ان يكون مسلوبا عن الذات بالفعل وضروري الثبوت مع الوصف نحو كل فلك متحرك دائما ولا شئ من اصابع الكاتب بمتحرك بالفعل فنسبة التحرك الى ذات الاصابع وان كانت فعلية السلب لكن مع الوصف المذكور ضرورية الايجاب يجاب ان الوصف المذكور في الصغرى بطريق اعم من ان يكون باعتبار نفس مفهومه من حيث هي او باعتبار متعلقه اي لذات ايما كان مثلا سببا كما يظهر من التعجب ولا شك ان نسبة التحرك الى متعلق الكتابة اي اصابع الانسان فعلية السلب الامكان مع نفس الكتابة ضرورية الثبوت فتامل وكذا تلزم المنافاة اذا كانت الكبرى من الست الممكنة السوالب الصغرى ما دامت ذاته كما سوى الممكنتين لما مر فح لا اقل من ان تكون نسبة وصف الاوسط الى وصف الاكبر بدوام الايجاب لان تلك النسبة اما الوصفيات الاربع او الدائمتان او اعمهما العرفية العامة وليس وراءها الا ما قلنا آنفا ولا شك في منافاتها مع نسبة وصف الاوسط الى ذات الاصغر بفعلية السلب او خص منها وكذا ثبت اذا كانت الصغرى ممكنة والكبرى ضرورية او مشروطة خاصة او عامة او خص يكون نسبة وصف الاوسط الى ذات الاصغر بامكان الايجاب مثلا اذ وصف الاوسط اما وصف الاكبر بضرورة السلب او في الكبرى المشروطة فظاهر قال بحر العلوم لا يخلو عن شائبة شبهة فان

في المشروطة الكبرى ضرورة نسبة وصف الاوسط الى مجموع وصف الاكبر وذاته فان منشأ الضرورة فيها مجموع الذات والوصف
ومن الجائز ان يكون الشئ ضروريا للمجموع ولا يكون ضروريا لواحد من اجزائه فيجوز ان لا يكون نسبة وصف الاوسط الى وصف الاكبر بالضرورة
حتى تكون هنا فيه لنسبة وصف الاوسط الى ذات الاصغر التي هي بالامكان محمولة بان من وصف الاكبر لا يوجد خارج الذات التي لهيا
معه ضرورة نسبة وصف الاوسط لان الكبرى كلية في هذا الشكل فوصف الاكبر يستلزم لمجموع ذاته ووصفه فانه لا يوجد بدونها
وكذا مجموع ذاته ووصفه يستلزم بوصفه نسبة وصف الاوسط الى وصف الاكبر ضرورية كنسبة الى مجموع الذات والوصف ونسبة
الى ذات الاصغر امكانية ولا شك في تنافيهما اذا كانا متخالفي الكيفية انتهى بلفظه وفي تأمل بعد فانهم انما نفى الضرورية فلان
المحمول اذا كان يسلوبا عن الذات ما دامت موجودة سلبا ضروريا كان يسلوبا عن وصفها الصفاتي ايضا لان الذات
لازم للوصف والمحمول لازم للذات ولازم اللازم لازم وكذا تحقق المنافاة اذا كانت الصغرى ضرورية والكبرى ممكنة بشرط
ما مر كذا قالوا وههنا شك تعرفه بعد الآراء ويهون المنافاة المذكورة غير متحققة في كثير من الاختلاطات المنتجة من هذا الشكل
كاختلاط الصغرى الممكنة العامة مع الكبرى المشروطة العامة والخاصة وكاختلاط الصغرى المطلقة العامة مع الكبرى المشروطة
العامة والخاصة والعرفية العامة والخاصة وحاصل ان الصغرى اذا كانت الممكنة والكبرى مشروطة عامة او خاصة فلا شك
انتج يكون نسبة وصف الاوسط الى ذات الاصغر بالامكان الاعجاب مثلا ونسبة وصف الاوسط الى وصف الاكبر
بالضرورة السلبية لا منافاة بين الضرورة السلب بالنظر الى الوصف وبين الامكان الاعجاب بسبب الذات لانا نرى
ان لا تنافي بين قولنا كل كاتب ساكن الاصابع بالامكان وبين قولنا لا شئ من الكاتب بساكن الاصابع بالضرورة
ما دام كاتبا وكذا اذا كانت الصغرى مطلقة عامة مع الكبرى المشروطة العامة والخاصة والعرفية العامة والخاصة انتج
تكون نسبة وصف الاوسط الى ذات الاصغر بفعلية السلب مثلا ولا اقل من ان تكون نسبة وصف الاوسط الى وصف
الاكبر بدوام الاعجاب ولا منافاة بين فعلية السلب بالنظر الى الذات ودوام الاعجاب بسبب الوصف لانا نرى ان سلب تحرك
الاصابع بالفعل نظرا الى ذات الكاتب يجامع ضرورة ثبوته ايا بالنظر الى الوصف اعجب بان المقدم في هذا الشكل المنافاة
بين نتيجة الاصغر ووصف الاكبر لا ذاته ولا شك في الامتناع بالنسبة الى ذات الموضوع في الممكنة المنتجة مع وصف الموضوع
في المشروطة السالبة واليه يشير قول المصنف الى وصف الاكبر لعل الاغراض سنه مبني على ما فهم من عبارة المصنف حيث قال نعم عبر عن
المنسوب اليه في الكبرى بوصف الاكبر لكونه محمولا في المطلوب الا فالمنسوب اليه فيها ذات الاكبر كما ان المنسوب اليه في الصغرى ذات الاصغر
حاصله ان المراد من وصف الاكبر ذاته وذكر الوصف ليس الا لرعاية النكتة المذكورة وانت تعلم ما فيه كما ان لا يخفى ولو لا ذلك لانهم انتاج الصغرى المشروطة مع الكبرى الممكنة لتحقق المنافاة المذكورة وفي فيه كلام يعد فتامل في هذا المقام وههنا
زلت الاقدام فقل تعلم قال مع منافاة ولم نقل مع مناقضة قلنا لان الممكنة ههنا كما تتحقق مع الضرورية كذلك تتحقق مع المشروطة منها
ليست نقيضا للمشروطة فالمنافاة ههنا اعم من التناقض المصطلح اما الثاني اي كلما انتفى احد الشرطين لم تتحقق المنافاة المذكورة
فلانه اذا لم تكن الصغرى مما يصدق عليه الدوام للاكبر مما تنعكس سلبا يكون حق الصغريات المشروطة الخاصة خص الكبريات

لعله لان ثبوت الوصف هنا لذات موضوع الصغرى بالامكان الخاص وسلبه عن ذات موضوع الكبرى بالضرورة الوصفية

التسع الغير المنكسة السوالب الوقتية ولا منافاة بين ضرورة الايجاب مثلا بحسب الوصف لادائما وبين ضرورة السلب في وقت معين
اذ لعل ذلك الوقت غير وقات الوصف العنواني نحو كل منخسف مظلم مادام منخسفا لادائما ولا شيء من القمر بمظلم وقت التربيع لادائما فلا منافاة
بين الضرورة الايجابية للاظلام مادام الوصف لادائما وبين ضرورة سلب الاظلام في وقت التربيع اذ وقت التربيع غير وقات الانخساف
وانما ارتفعت المنافاة بين الشخصيين ان تفعت بين الاعمين وكذا اذا لم يكن الكبرى ضرورية ولا مشروطة حين كون الصغرى ممكنة فانه كما
امامن منكسة السوالب فاما من الدائمتين فتكون دائمة او من الوصفيات الاربع فلا بد من اخصهما اعني العرفية الخاصة او لا تكون من منعكسة
السوالب فاخصهما الوقتية ومن البين انه لا منافاة بين امكان الايجاب ودوام السلب مادام الذات نحو كل ماش ساكن بالامكان ولا شيء من الفلك
بساكن دائما ولا بينه وبين الدوام السلب بحسب الوصف لادائما نحو كل كاتب ساكن الاصابع بالامكان بالدوام لا شيء من الراقم بساكن
مادام راقما لادائما ولا بينه بين ضرورة السلب في وقت معين لادائما نحو كل كاتب ساكن بالامكان لا شيء من الراقم بساكن وقت التقطيع
لادائما وكذا اذا لم تكن الصغرى ضرورية على تقدير كون الكبرى ممكنة اوضح كان اخص الصغريات المشروطة الخاصة من غير الدائمتين نحو لا شيء
من الكاتب بساكن بالدوام كاتبا لادائما وكل فلك ساكن بالامكان لا منافاة بين امكان الايجاب وبين ضرورة السلب بحسب الوصف ومن
الدائمتين الدائمة نحو لا شيء من بعض الكواكب بساكن دائما وكل فلك ساكن بالامكان لا منافاة بين امكان الايجاب وبين دوام السلب مادام الذات
موجودة وحاصل الضابطة انه لا بد من احد الامرين اما عموم موضوعية الاوسط مع احد الامرين من ملاقاة الاصغر بالفعل وحمله على
الاكبر كما في ضروب الشكل الاول والثالث وستة ضروب من الشكل الرابع او عموم موضوعية الاكبر مع اختلاف المقدمتين في
الكيف كما في ضروب الشكل الثاني والضربين الباقيين مع آخرين من الستة المذكورة كما قيل فيه ما مر فقد كمل واذا بلغ الكلام
هذا المقام فعلينا الاختتام * ولعل تحقيق هذا المبحث على هذا النظام * لم يات به احد من العظام * فالحمد لله المفضل المنعام *
والصلوة على رسوله واله الكرام * هذا ولقد استراح القلم عن تاليف هذا الشرح في السادس من الاربعين بعد مضي المائتين والف سنة
من هجرة سيد الاولين والآخرين وخاتم المرسلين ط

تم شرح الضابطة لمولانا المقتدى العلامة محمد سعد الله عم افضاله

شرح الضابطة	بسم الله الرحمن الرحيم	لمولانا مرزا جان ح

وفي الضابطة مر انه لا بد اما من عموم موضوعية الاوسط مع ملاقاة الاصغر بالفعل وحمله على الاكبر واما من عموم موضوعية الاكبر مع
الاختلاف في الكيف مع منافاة نسبة وصف الاوسط الى وصف الاكبر لنسبته الى ذات الاصغر هذا ما تفرد به المصنف الامام ولم يات بمثله
احد من الائمة المعتبرين ولم نجده في اسفار الفضلين الافاضل عن تشريحه معرضون عن تخريج فرائده ناكسون وانا اخرج اسراره وارفع
ستاره بما علي ما فيه حال فاقول قوله اما من عموم موضوعية الاوسط مع ملاقاة الاصغر بالفعل وحمله على الاكبر يشير الى شرط الشكل الاول
والثالث بجميعها كما وكيفا وجهة والى بعض شرط الرابع اعني ايجاب المقدمتين مع ايجاب كلية الصغرى وقوله واما من عموم موضوعية الاكبر
مع الاختلاف في الكيف مع منافاة نسبة وصف الاوسط الى وصف الاكبر لنسبته الى ذات الاصغر يتبطا عنه شرط الشكل الثاني

بكلها والبعض الآخر من شروط الرابع اعني اختلاف المقدمتين بالايجاب والسلب مع كلية احديهما اما بيان الاول فهو
انه قد علم مما سبق ان يشترط في الشكل الاول ايجاب الصغرى مع فعليتها وكلية الكبرى فاشار الى الاول اعني ايجاب الصغرى
مع فعليتها بقوله مع ملاقاته للاصغر بالفعل اي لابد ان يلاقي الاوسط مع الاصغر ملاقاة ايجابية فعلية وهو بين
اشتراط ايجاب الصغرى مع فعليتها ولقائل ان تقول ان الملاقاة هي ارتباط النسبة الحكمية التي هي موضوع الايجاب او السلب كليهما
لا الحكم الايجابي فقط كما مضت الاان يقال هذا مبني على العرف العام وهو يفهم منه الايجاب فقط فاشار الى الثاني
اعني كلية الكبرى بقوله عمم موضوعية الاوسط اي لابد من كلية موضوعية الاوسط وهو بين من كلية الكبرى لانه قد علم ان
الاوسط المحمول موضوع في الشكل الاول لافي الكبرى ولقائل ان يقول يلزم من ذلك ان يكون المراد بالعموم كلية القضية
وهذا اصطلاح غريب في هذا الفن فان العموم فيه لا يشعر بهذا المعنى بالكلية وايضا لقائل ان يقول المتبادر من هذه العبارة انه لابد
ان يكون الاوسط نفسه كليا ان كان موضوعا والا ان يكون المقدمة التي يكون الاوسط فيها موضوعا كلية وهذا هو الشرط الثاني
فان قلت اراد المصنف ان يعد الشروط لاختصار ولا يجاز الى هذه الغاية خرج عن القانون فهذا بيان شرط
الشكل الاول واما الشكل الثالث فقد علم انه يشترط فيه ايجاب الصغرى مع فعليتها كالشكل الاول كلية احديهما اعني الصغرى او الكبرى فاشار الى الاول بقوله
مع ملاقاته للاصغر بالفعل ايضا لابد من ملاقاة الاوسط للاصغر في هذا الشكل ملاقاة ايجابية فعلية كما قررناه ولكن يجب ان يعلم ان الملاقاة بين الاوسط والاصغر في الشكل الاول انما تكون
بجعل الاوسط محمولا بالايجاب بالفعل للاصغر في الثالث بجعله موضوعا والاصغر محمولا بالايجاب بالفعل ولهذا اختار لفظ الملاقاة الشاملة
للصورتين فان ملاقاة الاوسط للاصغر اعم من ان يكون محمولا او موضوعا بخلاف ما لو قال مع ايجابه للاصغر مثلا فانه لا يفيد ما مر شرط
الشكل الثالث واشار الى الثاني وهي كلية احدى المقدمتين بقوله من عموم موضوعية الاوسط اي لابد من كلية موضوعية الاوسط
ولا شك انه موضوع للاصغر والاكبر في هذا الشكل ولقائل ان يقول ان كلية احديهما شرط والمفهوم من هذه العبارة ان كليتهما معا شرط
فبينهما تنافٍ واما الشكل الرابع فيشترط فيه ايجاب المقدمتين مع كلية الصغرى واختلافهما مع كلية احديهما فاشار بقوله من عموم موضوعية
الاوسط الى كلية الصغرى لان الاوسط موضوع في صغرى هذا الشكل وبقوله مع ملاقاته للاصغر بالفعل او حمله على الاكبر الى ايجاب المقدمتين فان ايجاب
الصغرى يفهم من قولنا ملاقاته للاصغر بالفعل كما عرفت وايجاب الكبرى من قوله او حمله على الاكبر وهو عطف على قوله مع ملاقاته فيكون معناه انه لابد من عموم موضوعية
الاوسط مع ملاقاته للاصغر او مع حمل الاوسط على الاكبر ولقائل ان يقول لو جاز بالواو والواصلة بدل الفاصلة وقال او حمله على الاكبر لكان صحيحا بالاتفاق من
عبارة المصنف ايجاب احدى المقدمتين فقط شرط وليس كذلك لان ايجابهما معا شرط لا ايجاب احديهما فقط ايضا لقائل ان يقول لو قال في اثبات للاكبر لكان
اولى ذا خل عند المحققين اعم من ان يكون ايجابيا او سلبيا فلا يفيد المخصوص المقصود وهو الايجاب فقط بخلاف الاثبات فانه الايجاب فقط وايضا لقائل
ان يقول لفظ بالفعل زائد اذ لا خلل في الشكل الرابع فان الايجاب بالفعل لا يشترط في الشكل الرابع صلا بل الايجاب فقط شرط غايته ما بيان ذلك فهو
قد علم من قبل انه لابد في الشكل الثاني من اختلاف المقدمتين في الكيف فكلية الكبرى هذا الشرط بحسب الكمية والكيفية وقد مر ان الاوسط غير محمول
الطرفين وهو الموضوع وهو الاصغر والاكبر فاشار الى كلية الكبرى بقوله لابد من عموم موضوعية الاكبر فان الاكبر موضوع في كبرى هذا الشكل وبه ايضا
اشار الى بعض آخر من شرط الشكل الرابع اعني كلية احديهما على تقدير اختلاف المقدمتين فان الاكبر موضوع في كبرى هذا الشكل ايضا فاشاره الى
كلية الكبرى ايضا ولقائل ان يقول الشرط كلية احديهما لا كلية الكبرى فقط الا ان يقال اشار الى كلية الصغرى ايضا في الشكل الرابع بقوله من قبل

وهو قوله عموم موضوعية الاوسط وشار الى اعتبار كلية الاحدى من كليهما بلفظة اما ولكن حيث بان ان الاولى ان يقول وهو خروج عن القانون واشار الى الاختلاف المعتبر في الشكل الثاني والرابع بقوله مع الاختلاف في الكيف متحد مع منافاة نسبة وصف الخ واشار الى شرط الشكل الثاني بحسب الجهة وبيانه ان الشرط فيه امران كل منهما احد الامرين كما مر الاول صدق الدوام على الصغرى بان تكون من ضرورية او دائمة او كون الكبرى من القضايا الست المنعكسة لسوالب والثاني عدم استعمال الممكنة الا مع الضرورية او مع الكبرى بالشرطين فيقول ان كانت الصغرى احدى الاثنتين فالكبرى احدى القضايا المعتبرة في الموجهات الثلاث عشرة من جملتها الممكنة بشرط انها لا تحمل الا مع الضرورية المطلقة ولا شك ان الممكنة الموجبة او السالبة منافية للضرورية المطلقة الموجبة او السالبة ويقول ايضا اذا كانت الصغرى غير الاثنتين بل تكون من القضايا الاحدى عشر الباقية فلا بد من ان تكون الكبرى من القضايا الستة المذكورة ومن جملة القضايا الباقية الممكنة فاذا استعملت مع الكبرى الضرورية او مع المشروطتين بهما الشرط الثاني تحقق المنافاة ايضا فقوله مع منافاة نسبة وصف الاوسط الخ اشارة الى ما ذكرنا ولكن يقال ان يقول فمع منافاة الخ كلي عام فالمعنى انه لا بد مع منافاة النسبة مطلقا في جميع الصور لا يستقيم لان من صوره ان يكون الصغرى ضرورية والكبرى ايضا ضرورية ولا منافاة بينهما من حيث الجهة الا ان يقال ان الصغرى في الكبرى في هذا الشكل مختلفان في الكيف لا شك ان بين الضرورية الموجبة والسالبة منافاة لكن ليس بحثي وهو نفي المنافاة بينهما من حيث الجهة فقط الا ان يدعى ان هذا مبني على العرف او يقال العبارة مطلقة لاستغراقه وفيه تامل فان قلت يمكن ان يكون معنى قوله مع منافاة نسبة الخ انه لا بد ان يكون الكبرى منافية للصغرى بالايجاب والسلب وفي بعض الصور بالجهة ايضا قلت فيه تعسف عظيم ويلزم من ذلك ان يصرح باختلاف المقدمتين في الكيف مرتين ايضا حمل هذا اللفظ على هذا المعنى مستبعد جدا وبالجملة فالشرط الثاني هو عدم استعمال الممكنة الا مع الضرورية او مع الكبرى بالشرطين فيستنبط منه بالكلفة ان الممكنة مناف ومناقض للضرورة المطلقة والمشروطتين كما تقرر في بحث التناقض فنسبة وصف الاوسط الى وصف الاكبر مناف لنسبة وصف الاوسط الى ذات الاصغر ومناقض له فان قلت لم قال مع منافاة ولم يقل مع مناقضة قلت لان الممكنة ليست نقيض المشروطتين في الاصطلاح فان نقيض المشروطة العامة الحينية الممكنة ونقيض المشروطة الخاصة امتناع الحينية الممكنة لغة واما الدائمة المرفوعة فنقيض الضرورية المطلقة فحقق على ما مر في باب التناقض مع انها منافية للمشروطتين وستحيلة الاجتماع معها فالمراد بلفظ المنافاة ليشمل الجميع سواء كان معها التناقض المصطلح ايضا كما في الممكنة مع الضرورية او لم يكن كما في غيرها اما الشرط الاول اي دوام الصغرى فلكون نسبة الكبرى فيه مستنبطة منه بلا كلفة شيء فلتامل لينكشف لك حقيقة الحال فاخطر على قلبك شيئا فاضمم اليه ثم تقول ان القبول كان الواجب على المصنف ان يحذف لفظة اما من قوله اما من عموم موضوعية الاوسط ومن قبح لا اما من عموم موضوعية الاكبر لانه بصدد شرط الاشكال الاخر معا على ما فهم من قوله وضابطة شرط الاربعة ولا شك انه لا بد فيها من هذه الشروط باجمعها لا بعضها فاذكرها ليكون حصرا لاشارة الى بعضها في الاربعة لا كلها مثلا اذا اردنا ان نجمع شروط الصلوة والزكوة والصوم والحج معا فحينئذ يجب ان نقول ضابطة شرائط الاربعة انه لا بد فيها من الوضوء والنصاب وعدم الاكراه والاستطاعة بايراد الواو الدالة على الجمعية فان قلنا وضابطة شرائط الاربعة انه لا بد فيها اما من الوضوء او النصاب الخ بلفظة اما ولو لكان غلطا قطعا نعم يجب ان يذكر لفظة اما واو في عد شروط الشكل الثاني بحسب الجهة وفي عد شروط الشكل الرابع لا غير على ما قرر نا من حيث عد الشروط منفصلا لكن لا يخفى الطريقة كما لا يخفى فان قلت هذه قضية مانعة الخلو قد ركبت من مانعتين وهم ايوردون لفظ اما واو فيها كقولهم زيد اما ان يكون في البحر واما ان يكون على الشجر فكيف تركبون بهما قلت هذه ليست قضية مانعة الخلو ليصح ايراد هما فيها وتكون الدلالة على منع الخلو كيف وهي حكم فيها بمنع الخلو من الطرفين وجمعهما معا على ما مر في بحث القضايا وما نحن فيه ليس كذلك فانه حكم فيه بمنع الخلو اصلا ويجب فيه اجتماع هذه الشروط كلها ضرورة ان المشروط هي الاشكال الاربعة ما خوذة معا فقد عرفت انه لا بد منها مفصلا فافهم ان حاصل معنى عبارة المصنف ومجمل شرحها ان الضابطة التي يندرج فيها جميع شرائط انتاج الاشكال الاربعة باسرها ويستنبط منه بتمامها ما عد الشرائط اجتماع

لعله ومن المنافاة ١٢

الشكل الرابع بحسب الجهة وانه لما سكت عنها في السابق علم تيسير المعاني الضابطة انه لا بد فيها اما من كلية مقدمة يكون الاوسط فيها موضوعا وهي كبرى الشكل الاول وصغرى
الشكل الثالث وكبراهما وصغرى الشكل الرابع مع ملاقاة الاوسط للاصغر بالفعل كما في الشكل الاول والشكل الثالث او مع حمل الاوسط
على الاكبر ايجابا كما في الشكل الرابع اما من كلية مقدمة يكون الاكبر فيها موضوعا وهي كبرى الشكل الثاني والرابع مع الاختلاف في الكيف مطلقا كما في
الشكل الثاني او مع تقديم عموم ايجاب المقدمتين مع كلية الصغرى كما في الشكل الرابع مع منافاة نسبة وصف الاوسط الى وصف الاكبر نسبة وصف الاوسط
الى ذات الاصغر فقوله الى وصف متعلق بقوله النسبة قوله النسبة متعلق بقوله مع منافاة قوله الى ذات الاصغر متعلق بقوله النسبة وانما وصف الاوسط فالاكبر
بالوصف قيد الاصغر بالذات لان الاصغر هو موضوع المطلوب فلا يكون الا الذات بخلاف الاوسط والاكبر فانهما وصفان المحقق في موضعه فانظر بيانه في شرح
هذه الضابطة من غير حاجة الى كتاب آخر فان عرض عليك شيء فلا تغير الاصلاح فانه مشروط اخوان الصفا ومكارم اخلاق الوفا فقط

تم شرح الضابطة لمولانا مرزا جان صاحب

شرح الضابطة	بسم الله الرحمن الرحيم	لمولانا ابو الفتح

قوله ضابطة شرائط الاربعة الخ تحرير هذه الضابطة ان مع الاربعة عموم موضوعية الاوسط مع ملاقاته للاصغر بالفعل اشارة الى الشروط الثلثة للشكل الاول والثالث
وهو مع قوله او حمله على الاكبر اشارة الى الشق الاول من شرط الرابع وقوله او ما من عموم موضوعية الاكبر مع الاختلاف في الكيف اشارة الى شرطي الشكل الثاني بحسب الكم
والكيف وهو مع قوله مع قبله من عموم موضوعية الاوسط اشارة الى الشق الثاني من شرط الرابع اي انه لا بد في الاول والثالث من عموم موضوعية الاوسط لشيء
في الجملة فيلزم كلية الكبرى في الشكل الاول اذ لا موضوعية للاوسط فيه الا في الكبرى فيلزم كلية احدى المقدمتين في الثالث اذ الاوسط فيه موضوع فيهما مع ملاقاته
الاوسط للاصغر اي ايجابه له بالفعل فيلزم ايجاب الصغرى وفعليتها فيهما معا ولا بد في الرابع من احد الامرين اي من عموم موضوعية الاوسط لشيء فيلزم كلية صغراه او من
ملاقاته له فيلزم ايجاب صغراه ومن حمله عليه ايجابا فيلزم ايجاب كبراه او من عموم موضوعية الاكبر لشيء او عموم موضوعية الاوسط لشيء مع اختلاف المقدمتين في الكيف
فيلزم كلية احدى المقدمتين مع اختلافهما ايجابا وسلبا ولا بد في الثاني من عموم موضوعية الاكبر لشيء مع الاختلاف في الكيف فيلزم كلية كبراه مع اختلاف مقدمتيه ايجابا
وسلبا وفي مساعدة العبارة المذكورة لهذا المعنى نظر مع انه لو حمله على الاكبر كان معطوفا على ملاقاته لا يفهم منه ايجاب الصغرى مع كليتها في الشق الاول
من شرط الرابع وهلا فان كان معطوفا على مقدر اي مع ملاقاته للاصغر بالفعل وحده او مع حمله على الاكبر فيفهم لكن مع اشتراط فعلية الصغرى مع انها غير مذكورة ههنا
في شرائطه وان كانت شرطا فيه الواقع مع فعلية الكبرى في شرائط اخرى من حيث الجهة على ما بين في محله واما عطفه على الفعل في قوله بالفعل فركيك جدا ثم في قوله مع منافاة
نسبة وصف الاوسط الخ اشارة الى شرط الشكل الثاني من حيث الجهة والمراد بنسبة وصف الاكبر نسبة كبراه وبنسبة وصف الاوسط الى ذات الاصغر نسبة صغراه انما عبر عن النسبة
الى الكبرى بنسبة وصف الاكبر لكونه محمولا في المطلوب والمنسوب اليه فيها ذات الاكبر كما ان المنسوب اليه في الصغرى ذات الاصغر والمراد بمنافاة نسبة الكبرى للصغرى
ههنا ما سمي بين الاطراف فرد كانتا متناقضتين كما في الصغرى الممكنة العامة الجزئية مع الكبرى الضرورية الكلية وبالعكس كالصغرى الدائمة الجزئية مع الكبرى المطلقة
العامة الكلية وبالعكس وكانت كل واحدة منهما اخص من نقيض الاخرى كما في سائر الاختلاطات والضرورة المنتجة كالصغرى بين الكبرى بين المنتجتين وتلك الاختلاطات
المقدمتين فيها بالايجاب والسلب قطعا ولا يذهب عليك من له ادنى تامل ان المنافاة المذكورة غير متحققة في كثير من الاختلاطات المنتجة من الشكل كاختلاط الصغرى الممكنة
العامة مع الكبرى المشروطة العامة او الخاصة وكاختلاط الصغرى المطلقة العامة مع الكبرى المشروطة العامة او الدائمة او العرفية العامة او الخاصة
اللهم الا ان يعتبر المنافاة المذكورة اعم من ان يكون بين نفس النسبتين او نوعهما بان يبدل الضرورة او وصفية في احدهما بالضرورة الذاتية والدوام الذاتي في الاخرى

فیعتبر المنافاة بینهما مع تحصیل المنافاة بین المتعددتین فی الصورة المذکورة فقط اعلم ان ما وجد تلک المنافاة فی الصور الغیر المنتجة ایضا کعکس الاختلاطات المنتجة المذکورة
اعنی اختلاط الکبری الممکنة العامة مع الصغری المشروطة العامة والخاصة واختلاط الکبری المطلقة العامة مع الصغری المشروطة العامة او الخاصة او العرفیة
العامة او الخاصة وایضا الفرق بین الضروریة والوقتیة والمنتشرة بین الضروریة والدوامیة الوصفیة فی کونها اصدق لنسبتین بینافیة بنوعها الامکان والاطلاق
العام وما یلوح من المنهاج فی النسبة الاخری فیستلزم ان یوجد المنافاة المذکورة فی الصغری الممکنة العامة مع الکبری الوقتیة او المنتشرة وبالجملة الاختلاطات المنتجة
من الاشکال اربعة وثمانون غیر المنتجة خمسة وثمانون فلو عملت المنافاة المذکورة علی ظاهرها لم یکن منتجة فی کثیر من الاختلاطات المنتجة وان صرفت عن ظاهرها علی
ما ذکر کانت موجودة فی کثیر من الاختلاطات الغیر المنتجة ایضا فیختل الضابطة المذکورة طردا وعکسا ولو لم یتعرض لشرط الشکل بحسب الجهة فی الضابطة اطلقا
لشرط شیء من الاشکال بحسبها فافهم مطلقا وقال الا بدین عموم موضوعیة الاوسط مع ملاقاته للاصغر وحدها او مع حمله علی الاکبر او عموم موضوعیة الاکبر او عموم
موضوعیة الاوسط مع الاختلاف فی الکیف وذلک العموم معه کان ضابطا واضحا مختصرا مطردا ومنعکسا فقط ۱۲

توشیح الضابطة لمولانا ابو الفتح رح

بسم الله الرحمن الرحیم

شرح الضابطة لمولانا شیخ الاسلام

وضابطة شرائط الاشکال الاربعة ای لقانون الذی یعرف منه شرائطها اجمالا انه ینبغی ان یلاحظ احد الامرین اما من عموم موضوعیة الاوسط ای تغایرها بان
یکون جمیع افراده محکوما علیها بالاکبر او للاصغر مع ملاقاته ای الاوسط للاصغر بالفعل یعنی مع حمل الاوسط علی الاصغر وضعه له بالفعل کما فی جمیع ضروب الشکل الاول
والثالث وبعض ضروب الرابع فانه یشترط فیها سبق کون الاوسط محکوما علیه بالاکبر حکما کلیا فی کبری جمیع ضروب الاول مع حمله علی الاصغر بالفعل فی شرائط الکلیة فی
احد مقدمتی الشکل الثالث الذی هی صغری صغوة الاوسط مطلقا مع الفعلیة فی صغری فیلزم وضع الاوسط للاصغر بالفعل وغیر الکلیة فی الضربین الاولین من الرابع والرابع من
الشکل الرابع الذی هی صغری صغوة الاوسط للاصغر مع وجوب الفعلیة فی مقدمتی الرابع مطلقا او لا بدین عموم موضوعیة الاوسط مع حمله الاکبر کما فی الضرب الثالث والثامن
للشکل الرابع فان الاوسط یکون محکوما علیه کلیا فی صغری لها محمولا علی الاکبر فی الکبری بالفعل واما من عموم موضوعیة الاکبر ای کون الاکبر محکوما علیه حکما کلیا بالاوسط مع الاختلاف
اعنی اختلاف الصغری والکبری فی الکیف اختلافا منتجا فانه بنسبة وصف الاکبر الموضوع لنسبة اخری وصف الاوسط الی ذات الاصغر بان یکون کل من النسبتین مقیدة
بجهة لیستلزم صدق کل منهما کذب الاخری عند اتحاد الموضوع لیحمل الموضوع بنقیض ان یعلم ان عموم موضوعیة الاکبر مع الاختلاف الحیثیاتی یاتی فی الضرب الخامس السادس للشکل الرابع
فان الاوسط فی الکبری اسم محمول علی جمیع افراد الاکبر اشارة الیها بحسب الکیفیة والکمیة الی ضروب الشکل الثانی الذی الاوسط محمول فی مقدمتیه مع کلیة الکبری مع اختلاف
المقدمتین کیفیة واما المنافاة بین نسبة وصف الاوسط الی الاکبر وبین نسبته الی الاصغر فیلوح الی شرطیه بحسب الجهة اعنی کون الصغری ضروریة او دائمة او کبری
من الاربعة المتغایرتین او العرفیتین او المشروطتین بکون الصغری ضروریة علی تقدیر کون الکبری ممکنة وکون الکبری ضروریة او مشروطة عامة او خاصة علی تقدیر کون الصغری
ممکنة وذلک الملوح بالنظر الی انه ینتفی الشرط الاول بحسب الجهة کان نسبة حال الصغری ان یحکم فیها بالضرورة فی جمیع اوقات الوصف غایة امر الکبری
ان یحکم فیها بالضرورة فی وقت معین او اختلافها فانها لا یجب تنافی المطلوبیة لجواز صدق ضرورة الایجاب فی جمیع اوقات الوصف وضرورة السلب
فی وقت آخر بالقیاس الی شیء واحد وبالعکس کذا لو لم یکن الشرطیة الثانیة لم یوجد ذلک التنافی من اختلاف الایجاب والسلب بالعموم الوصفی فی جانب الاکبر
فی جانب کما لا یخفی فان قیل فلا یصح اعتبار تلک المنافاة فی اختلاط الممکنة الوجودیة الصغری مع المشروطة العامة السالبة اذ لا تنافی بین امکان المحمول
للذات الی الذات بکون سلبه ضروریا بحسب الوصف وقد فهم من الکلام ان ذلک الاختلاط منتج علی هیئة الشکل الثانی قلنا قد شارفنا الی دفع ذلک

وصف الاكبر وذلك لان المقصود في الشكل الثاني المنافاة بين ذات الاصغر ووصف الاكبر لا ذاته ولا شك انه ممتنع بالنسبة الى ذات الموضوع في الممكنة العامة مع وصف الموضوع في المشروطة السالبة والعرفي احسن ما قال حيث اتى بنوع من الايجاز في ايراد هذه الضابطة المعنية غاية الايجاز مع اشتمالها على الاشارة الى جميع شرائط الاشكال الاربعة لكن على وجه الابهام الاجمال لا اعلم بتعرض لشرائط الرابع بحسب الجهة كالاتيان بها فيما قبل مخافة التطويل الممل اليهم بعض تقريره الاجمالي على انه لو اعتبرت الاشارة الى شرائطه بحسب الكمية والكيفية لزم تغير في العبارة فالاحسن ان يقال مع الاختلاف في الكيف فقط اجمع منافاة لنسبة الخ والضا الاولى ان يعبر عنه بالفصل عن حمله على الاكبر لان ماذكره معتبر في الحمل ايضا الخ فالا على الاكبر الا في ان المنافاة سالبة كما للموضوع على ما حق تامل

تم شرح الضابطة لمولانا شيخ الاسلام

حاشية الضابطة | بسم الله الرحمن الرحيم | لمولانا ابي الخير رح

قوله الى وصف الاكبر قال البعض ساوات المحشين المحقق عن المنسوب اليه في الكبرى وصف الاكبر لكونه محمولا في المطلوب الا ان المنسوب اليه فيها ذات الاكبر بان المنسوبة الذي الاصغري اي ذات الاصغر انتهى عبارته حاصله ان المراد في هذه الضابطة بذوات الاكبر ذكر الوصف ليس الا لرعاية النكتة المذكورة وعلى هذا يتحقق لك ان مقصود الضابطة ما عرض في آخر شرح الضابطة بقوله لا يذهب على من له ادنى تامل ان المنافاة المذكورة غير متحققة في كثير من الاختلاطات المنتجة من الشكل كاختلاط الصغرى الممكنة العامة مع الكبرى المشروطة العامة او الخاصة وكاختلاط الصغرى المطلقة العامة مع الكبرى المشروطة العامة او الخاصة او العرفية العامة او الخاصة الا ان يعتبر المنافاة المذكورة اعم من ان يكون بين نفس النسبتين او نوعيهما بان يكون الضرورة الوصفية في احدهما بالضرورة الذاتية او الدوام الوصفي بالدوام الذاتي فيعتبر المنافاة بينهما فحينئذ يحصل المنافاة بين المقدمتين المذكورة المذكورة قطعا لكن على هذا توجد تلك المنافاة في غير المنتج ايضا كالعكس المنتج المذكورة يعني اختلاط الكبرى الممكنة مع الصغرى المشروطة العامة او الخاصة واختلاط الكبرى المطلقة العامة مع الصغرى المشروطة العامة او الخاصة او العرفية العامة او الخاصة فلا فرق بين الضرورة الوقتية والمنتشرة وبين الضرورة الوصفية الدوام الوصفي في كونها في احدى النسبتين منافية لنوعيهما الا امكان العام الاطلاق العام ونحوهما اخص منهما في النسبة الاخرى فلا يمكن جعل المنافاة المذكورة في الصغرى الممكنة العامة مع الكبرى الحقيقية او المنتشرة وبالجملة الاختلاطات المنتجة من الشكل الرابع قسمان قسم منها المنتجة حقيقة كما لو فلو جعلت المنافاة المذكورة على ما هو الظاهر لم يكن يوجد في كثير من الاختلاطات المنتجة او رفعت عن ظاهرها على ما ذكر كانت توجد في كثير من الاختلاطات الغير المنتجة ايضا فيبطل طردا وعكسا انتهى هناك بلفظه وما ذكره السيد المحشي حق لا ريب فيه انتهى وقال الفاضل البزدوي ان ما يدفع الاعتراض الموجه المذكور عدم التقييد بقيد المنافاة في جانب الاكبر وليس المقصود من ذكر الوصف النكتة المذكورة بل المقصود تنبيه الكلام على ان المنافاة وجد في شرح المنافاة ويشير الى ان المنافاة وجود ووجدنا شرائط الشكل الثاني بعين يقول الحكيم الدليل المذكور الا انا نقول نعم اذا كان مسلوبا عن ذاته بالفعل كان مسلوبا عن صفته ايضا ممنوع فانه يجوز ان يكون شيء لا يكون متحركا الاصابع بالفعل سلب تحرك الاصابع عن ذات الكاتب الا ان يقال سلب تحرك الاصابع عن وصف الكتابة وقوله وكذا اذا كانت الكبرى ممكنة الخ ممنوع ايضا فان المراد مثل المرادح يكون نسبة وصف الاوسط الى ذات الاكبر بالامكان الايجاب شيئا واذا كان نتيجة وصف الاوسط الى ذات الاكبر بالامكان كان نسبته الى وصف الاكبر ايضا بالامكان اي لا نسلم ذلك لانه لا يلزم من امكان الايجاب بالنظر الى الذات امكان الايجاب بالنظر الى الوصف كما في قولنا كل كاتب ساكن الاصابع بالامكان فانه يثبت سكون الاصابع لذات الكاتب بالامكان ولم يثبت سكون الاصابع لوصف الكتابة بالامكان بل لا نسلم بالامتناع فتامل

الدليل من الضابطة وهذه تعليقة لا يحتج فهرا فقط

تم حاشية الضابطة من مولانا ابي الخير قدس سره

شرح الضابطة | بسم الله الرحمن الرحيم | المولا فتح الله رح

وضابطة شرائط الاشكال الاربعة اى بيان فى غاية اختصار يكون جامعا لجميع شرائط تلك الاشكال على طريق الاجمال انه لابد اما من عموم موضوعية الاوسط واى من احاطة الاوسط بجميع افراده عند كونه موضوعا والمراد به كلية مقدمته موضوعا او محمولا فى كل شكل يقع الاوسط موضوعا فانه لابد اما من عموم موضوعية القضية كلية وهذا اشارة الى كلية الكبرى فى الشكل الاول وكلية صغرى الشكل الرابع وكلية احدى مقدمتى الشكل الثالث معا لان كلما كان احدى مقدمتيه كلية يصدق هناك مقدمته معه موضوعا الاوسط فى ذلك مع ملاقاته للاصغر اى مع ملاقات الاوسط للاصغر اشارة الى ايجاب صغرى الشكل الاول والثالث والرابع لانها لو كانت سالبة لاملاقات بينهما بالفعل اصلا فاه كلية مع فعلية الحكم او مع ملاقاة الفعلية وهذا اشارة الى فعلية صغرى الشكل الاول والثالث وبهذا تم شرائطها قوله او حملا على الاكبر عطف على مدخول لبابا اغنى او ملاقاة كلية مع حمل الاوسط على الاصغر بالفعل او الاكبر اولا بجملة عليه اشارة الى شرائط آخر مخصوص بالرابع يعنى ايجاب الكبرى والمتباورة منه كحمل الايجابى وتمام الاوسط من الشرطين المذكورين على سبيل التردد فى الشكل الرابع حيث قال فى الرابع ايجابها مع كلية احدهما او اختلافهما مع كلية احدهما وقوله اما من عموم موضوعية الاكبر اى حاطة الاكبر لجميع افراده حين كونه موضوعا اشارة الى كلية الكبرى فهذا مع اختلاف الكيف اشارة الى ما بقى منه اى الثانى من الشرطين المذكورين على سبيل التردد فى الشكل الرابع ولا يذهب عليك انه لابد من تفسير اما من عموم موضوعية الاوسط المذكور واما من عموم موضوعية الاكبر واحد منهما مع الاختلاف لكن اخذ هذا من العبارة اشكل وبهذا تم توضيح جميع متعلقاتها بشكل الرابع من الشرائط وشرائط ما ذكر عن الشرائط كما وكيفا ما شكل الثانى حيث قال فى الثانى اختلافهما فى الكيف كلية الكبرى وما بقى من التفصيل المذكور الاشارة اليه حيث الجملة وبقوله مع منافاة نسبة وصف الاوسط الى وصف الاكبر بالنسبة الى ذات الاصغر اشار اليهما ايضا والمراد بقوله لابد ان يكون النسبة التى تعلقت بوصف الاكبر منافية لنسبة تعلقت بذات الاصغر مع قطع النظر عن العوارض الخصوصية فالحاصل انه لابد ان يكون النسبة التى تعلقت بوصف الاكبر منافية لنسبة تعلقت بذات الاصغر وكلما تحقق الشرطان المذكوران على سبيل التردد فى الشكل الثانى باعتبار الجهة مقام التفصيل تحققت منافاة احدى الجهتين لان الصغرى مثلا ان كانت ضرورية موجبة لابد من ان يكون كبراه سالبة بحكم شرائط الاختلاف فى الكيف وان كانت سالبة كذلك لابد وان يكون النسبة بينهما منافية لنسبة الضرورية الايجابية لامتناع ان يكون السلب مع ضرورة الايجاب فضلا عن فعلية واذا كانت ضرورية سالبة يكون الكبرى حينئذ موجبة كما قلنا واية موجبة كانت لابد وان يكون النسبة بينهما منافية لنسبة الصغرى لما مر كذا الدائمة الموجبة والسالبة الصغرى منافيتان لنسبة السلوب والموجبات فى الكبرى لان الدوام الثبوت ينافيه فعلية السلب لامكانه واذا كانتا كبرى فان كان تامتا موجبتين فمتنافيان جميع الصغريات السلوب لان نسبة الاوسط الى وصف الاكبر هو الثبوت الضرورى وهو السلب الضرورى منافيان بالذات اى لا يجتمعان عند اتحاد الطرفين مع قطع النظر عن العوارض كذا فعلية السلب واذا كانتا تامتا سالبتين فيان جميع المحمولات اعنى ما مر كذا الاكبر بان الصغريان حين كانتا تامتا موجبتين تنافيان جميع الصغريات السلوب لكانتا تامتا سالبتين تنافيان جميع المحمولات سلوبا لان نسبة الاوسط الى وصف الاكبر هو الثبوت الدائم الثانى النسبة التى الى ذات الاصغر ولو كانت تلك النسبة بالسلب بالفعل والانحاض عن العوارض كتعلقه بالوصف وغيره مراد كما يشعر به عبارة المتن ويجوز القائل الصادق هذا بيانا انه اذا تحقق شرطا المذكوران على سبيل التردد تحقق المنافاة باحد الجهتين اما اذا لم تحقق فلم تحقق المنافاة فلانه مثلا اذا كانت الصغرى ممكنة والكبرى غير الضروريات الثلاث لانها لم تكن من الغير فتين لم يكن للاوسط نسبة الى وصف الاكبر بل الى ذاته ولا منافاة بين هذه النسبة والنسبة التى الى ذات الاصغر لان خصوص هذه النسبة هو الثبوت الضرورى مثلا فى وقت معين لا منافاة بينها وبين امكان السلب دائما فى وقت آخر وان كانت منهما كانت للاوسط نسبة الى وصف الاكبر لكن لا منافاة ايضا بينهما وبين النسبة التى الى ذات الاصغر كما مر فيما كانت الصغرى ممكنة والكبرى دائمة وكذا الصغرى الدائمة مع الكبرى الممكنة والصغرى فى الحالتين مع الكبرى الغير الممكنة السلوب لانها ليست منتاقضين قطعا كما يشهد به القائل ليست الكبرى حتى الخ

حتى يكون الاوسط نسبة الى وصف الاكبر منافية لنسبته الى ذات الاصغر وبهذا ظهر ان ما ذكره بعض الشارحين من ان التعبير عن الاكبر بوصف الاكبر انما يحتاج اليه
النتيجة فقط اذ موضوع هو الوصف عن الاصغر بالذات لانه موضوع فيها والمطلوب منه هو الذات ليس بشئ مبني على ما اورده من النقض في هذا المقام فرع لا يقال انه كما
الصغرى مشروطة والكبرى حقيقية يتحقق المنافاة من غير تحقق الشرط لانا نقول الغرض من ضبط شرائط الاشكال الاربعة المركبة من القضايا المتعارفة
المعدودة من القضايا البسيطة والمركبة من البديهيات والله اعلم بحقايق الحال والمفهومات فقط ط

تم شرح الضابطة لمولانا فتح الله ح

شرح الضابطة | بسم الله الرحمن الرحيم | لبحر العلوم مولانا عبد العلي

الحمد لله رب العالمين والصلوة والسلام على سيد بعثهم للهداية في البداية والنهاية لا سيما على افضلهم كافة محمد المبعوث رحمة للخلائق قاطبة وآله
خير آل واصحابه خير اصحاب الاولياء والاتقياء وتابعيهم وتبعهم اجمعين قال المصرح في بيان ضابطة شرائط الاشكال الاربعة التي لم يغادر على اتيانها حين التقسيم
وضابطة شرائط الاشكال الاربعة المذكورة وسابقتها تفاصيلها الامر الكلي الملازم لملاك الشرائط وجودا وعدما انه لا بد في القياس الاقتراني المحكوم باحد الامرين على
سبيل منع الخلو اما ان يجب موضوعية الاوسط وشموله لجميع افراده استغراقا بان يكون كل فرد محكوما عليها بالاصغر او الاكبر فالاول لا يكون الا بان يكون القضية التي
هو فيها موضوع كلية في القياس مع الشئ عموما اي شمولا كما وقع في حواشي مرزاجان ان اطلاق العموم على الكلية كما فعله المصرح غريب في هذا الفن لانه ما اطلق العموم الا على معناه اللغوي المستلزم للكلية ومثل ذلك غير غريب فقيه شابه الى اشتراط كلية الكبرى في الشكل الاول كلية احد المقدمتين في الشكل الثالث
وكلية الصغرى في الضرب الاول الثاني والثالث والرابع والثامن من الشكل الرابع لكون الاوسط موضوعا في الصغرى المعدودة ولكن عمم موضوعية الاوسط مطلقا مع
احد الامرين على سبيل منع الخلو اما مع ملاقاته الاوسط او لا صغر بالفعل بان يكون معمما على الاوسط كما في الشكل الثالث والضرب الاول والثاني من الرابع وبالسالبة
من الشكل الرابع او يكون الاوسط معمما على الاصغر كما في الشكل الاول مع الملاقاة المصاحبة بين الشيئين بان يكون احدهما تابعا للآخر استتباعا لثبوت صفة للآخر
يجامع لمصاحبة واسناد فيه سلب الملاقاة فما قال مرزاجان ان الملاقاة عبارة عن الربط والسلب الايجابية متساويان ليس بشئ فقد شابه الى اشتراط ايجاب
الصغرى في الشكل الاول الثالث والضرب المذكورة من الشكل الرابع لقوله بالفعل الى اشتراط فعلية الصغرى في الشكل الاول الشكل الثالث فصدد الى فعلية الصغرى في
الضرب المذكورة تبعا واشتراطه اياه هذا لا بان ادخله الى ثبات الاوسط او هو المتبادر من لفظ الحمل عند الاطلاق واستبعاد مرزاجان في هذا الاطلاق
بعيد سيما على الاكبر كما في ضرب الاول الثاني والثالث والثامن من الشكل الرابع فالاولان من الاشكال الاربعة والرابع والسابع في الاول فقط والثالث والثامن
في الثاني فقط فكلمة او لمنع الخلو فما وقع في حواشي مرزاجان اصوب اسقاط كلمة او من البين واما عموم موضوعية الاكبر اي شمول موضوعية الاكبر لكل
افراده بان يكون القضية المشتملة عليها كلية كما في كبرى الشكل الثاني والضرب الثالث والرابع والخامس والسادس من الشكل الرابع والضرب الاول ان كان
واخلافيه لكن خرج بقوله مع الاختلاف اي اختلاف المقدمتين في الكيف فالضرب الثالث والرابع واخلافي كل شقي الترديد فكلمة او لمنع الخلو
والحاصل ان مفاد ضابطة شرائط الاشكال كون القياس الاقتراني الحملي مشتملا على احد الامرين على سبيل منع الخلو اما عموم موضوعية الاوسط مع احد الامرين من ملاقاة
الاصغر بالفعل الحمل على الاكبر كما في ضروب الشكل الاول الثاني وستة ضروب من الشكل الرابع وعموم موضوعية الاكبر مع اختلاف المقدمتين في الكيف كما في ضروب
الشكل الثاني والضربين الباقيين مع آخرين من ستة المذكورة والقياس الغير المشتمل على هذين الامرين عقيم فما قال مرزاجان الصواب ان يقال لا بد من عموم
موضوعية الاوسط بحذف كلمة اما فان الشرط في الاشكال المران كما لا يقال في اعداد شروط الصلوة والحج انها واجبة وليس مثلا ولا يجوز ان يقال انها

او بسيطة والصحيح قضية مانعة الخلو والمقصود فيها عدم الاجتماع في الكذب مع امكانه في الصدق وههنا المقصود الاجتماع في الصدق فليس بشيء لان الشرط في الاشكال امر واحد هو كون القياس منتجا على احد الامرين على سبيل منع الخلو كما يقال شروط الصلوة والحج كون العبد متطهرا او مع التيمم لاختفاء صحته فقد تنوفي شرائط الشكلين الاول والثاني بحسب الكم والكيف والجهة وجميع ضروب الشكل الرابع والشكل الثاني بحسب الكم والكيف قال بعض من يتصدى لشرح هذا الكتاب ان قوله اما ان عمم موضوعية الاوسط مع ملاقاته للاصغر بعض شاقة الى شرط الشكل الاول والثاني وهو قوله او حمله على الاكبر شاقة الى الشق الاول من شرط الشكل الرابع وهو يجاب المقدمتين مع كلية الصغرى وقوله اما عمم موضوعية الاكبر مع الاختلاف في الكيف اشارة الى شرط الشكل الثاني بحسب الكم والكيف وهو مع قوله اما عمم موضوعية الاوسط اشارة الى الشق الثاني من شرط الشكل الرابع وهو اختلاف المقدمتين في الكيف مع كلية احديهما والحاصل انه لابد في الشكل الاول من عمم موضوعية الاوسط لشيء في الجملة فيلزم كلية الكبرى في الاول لان الاوسط موضوع فيها في هذا الشكل لا غير ويلزم كلية احديهما في الشكل الثالث اذ الاوسط موضوع فيهما ولابد من ملاقاة الاوسط للاصغر اي ايجابه بالفعل فيلزم ايجاب الصغرى وفعليتها معا في الشكل الاول والثالث ولابد في الرابع من هذا ايضا من عمم موضوعية الاوسط لشيء فيلزم كلية صغراه لان الاوسط فيه موضوع فيهما ومن ملاقاة زيد يلزم ايجاب صغراه وحمله على الاكبر ايجابا فيلزم ايجاب كبراه وهو الشق الاول من شرط هذا الشكل ولابد من عمم موضوعية الاكبر لشيء او عمم موضوعية الاوسط مع اختلاف المقدمتين في الكيف فيلزم كلية احدى المقدمتين مع اختلافهما في الكيف وهو الشق الثاني من شرط الشكل الرابع ولابد في الثاني من عمم موضوعية الاكبر لشيء مع اختلاف المقدمتين في الكيف فيلزم كلية كبراه مع الاختلاف في الكيف وهما شرط الشكل الثاني قال هذا الفاضل وفي مساعدة هذا المعنى لهذه العبارة نظر انتهى عدم المساعدة ظاهر فان هذا المعنى لا يحصل الا ان يكون قوله مع الاختلاف في الكيف قيدا لقوله عمم موضوعية الاوسط ايضا ليخرج الشق الثاني من شرط الشكل الرابع فيلزم اجتماعه مع سابر قيوده وقيود شيء واحد يجب اجتماعها فيحصل الحاصل لابد من احد الامرين من عمم موضوعية الاوسط مع ملاقاة الاصغر ومع الاختلاف في الكيف من عمم موضوعية الاكبر مع الاختلاف في الكيف فيلزم اشتراط الاختلاف في الكيف في الشكل الاول الثالث والشق الاول من شرط الشكل الرابع ولا يخلص عن هذا الا بان يقدر في اظهر الكلام واما عمم موضوعية الاوسط في الشق الثاني فيكون الحاصل هكذا لابد من عمم موضوعية الاوسط ضمنيا مع ملاقاة الاصغر بالفعل اه واما من احد الامرين من عمم موضوعية الاوسط او عمم موضوعية الاكبر لكن لابد من ملاقاة الاصغر للاوسط بالفعل مع الاختلاف في الكيف هذا تكلف ظاهر ثم انه كيفما كان فهو يرجع حاصل الشق الثاني انه لابد من احد الامرين من عمم موضوعية الاوسط او عمم موضوعية الاكبر بحال كونهما مقارنين للاختلاف في الكيف هذا يصدق على بعض الضروب الغير المنتجة من الشكل الاول كما اذا كان الكبرى موجبة كلية والصغرى سالبة من الشكل الثالث كما اذا كان الصغرى سالبة مع كلية احديهما فيلزم انتاج هذا الضرب هذا خلف ثم قال هذا الفاضل قوله او حمله على الاكبر كان معطوفا على قوله ملاقاة لا يفهم منه الشق الاول من شرط الشكل الرابع وظهر ان الشق الاول كلية الصغرى مع ايجاب المقدمتين لا مع ايجاب احديهما المقدمتين ان كان معطوفا على قوله ملاقاة اي مع ملاقاة للاصغر بالفعل وحده او مع حمله على الاكبر فيلزم اشتراط الفعلية في الشكل الرابع وهو ان كان من شرط في نفس الامر لكنه غير مذكور سابقا وقد كان في صدد بيان الشروط المذكورة سابقا انتهى هذا الكلام لا محصل له فان لزوم اشتراط ما هو شرط في نفس الامر مستفاد من الاضافة فيه وانما لم يكن مذكورا سابقا وقد مر ما فيه والاشارة اليه لكن في هذا واما آخره وهو ان من يتقي شرط الشكل الرابع لانفصال حقيقي فلا يكون استغناؤه مستفادين من يتقي هذا الشرط بل يكون منهما لانفصال حقيقي وقد اندرج الضرب الرابع والسابع في الشق الاول لصدق عمم موضوعية الاوسط مع ملاقاته للاصغر عليه ايضا ان اراد بقيد وصف ملاقاته للاصغر من غير ملاقاته للاكبر فيلزم اشتراط الاختلاف في الكيف في الشكل الاول الثالث بل سلب الكبرى ان اراد مع عدم اعتبار ملاقاته للاكبر سواء كان ملاقيا او لا فغير وارد على ما في شرح هذا الكلام ما افدناه سابقا واذ قد فرغ من الاشارة الى شروط الشكل الاول الثالث كلها

ك اي الاول الفتح ١٢

ك اي الاول الفتح ١٢

ك اي الاول الفتح ١٢

وشروط سايره ضروب الشكل الرابع وشروط الشكل الثاني كما ذكرنا وطريق بيان الاشتراط هذا ما اشار اليه بقوله مع منافاة نسبة وصف الاوسط
وصف الاكبر نسبة اي نسبة وصف الاوسط الى ذات الاصغر تفصيل الشرط الشكل الثاني بحسب الجهة امران احدهما احد الامرين من ان
الدائمتين وكون الكبرى من الفضايا بالسلب المنعكس السلوب لئلا يحدث استعمال الممكنة الابيع الضرورية ان كانت كبرى معها وسع الشرطين ان كانت صغرى
فاذا كانت الكبرى من المنعكسة السلوب فلا قائل بان الكبرى عرفية عامة والصغرى مطلقة عامة نسبة وصف الاوسط الى وصف الاكبر بالدوام كما يشاء العرفية العامة
فان الدوام فيها ما دام الوصف نسبة ذات الاصغر الصغرى بالاطلاق ولا شك في منافاة الدوام والاطلاق اذ كانا في قضايا مختلفة الكيف وكذا اذا كانا
الصغرى ممكنة مع الشرط الكبرى فان نسبة الوصفين في الكبرى مع الضرورة كما نبا دعليه حقيقة الشرط نسبة وصف الاوسط الى ذات الاصغر الصغرى بالامكان
ولا شك في تنافيهما لكن لا يخلو عن شايبة شبهة فان الشرط الكبرى ضرورة نسبة وصف الاوسط الجميع وصف الاكبر فوقه فان شاء الضرورة فيهما جميع
الذات والوصف بمعنى ان يكون الشيء ضروريا للجميع وان لا يكون ضروريا لواحد من اجزايه فيجوز ان لا يكون نسبة وصف الاوسط الى وصف الاكبر بالضرورة فقد يتكون منافية
نسبة وصف الاوسط الى ذات الاصغر اي هي بالامكان وصله ان وصف الاكبر لا يوجد خارج الذات التي اليها ضرورة نسبة وصف الاوسط والاكبر كذلك بهذا الشكل
وصف الاكبر مستلزم لجميع ذاته ووصفه فانه لا يوجد بدونهما وكذا جميع ذاته ووصفه مستلزم لوصفه فنسبة وصف الاوسط الى وصف الاكبر ضرورية نسبة الجميع
الذات والوصف نسبته الى ذات الاصغر امكانية ولا شك في تنافيهما اذ كانا مختلفي الكيفية هذا وبهذا علم بالصواب واما اذا كانت الصغرى مشتملة على الدوام
الذاتي مع كون الكبرى حينية فعليا فغاية التقرير ان الكبرى على هذا التقدير لا تقل من ان تكون مطلقة عامة نسبة وصف الاوسط الى وصف الاكبر بالاطلاق
ونسبته وصفه الى ذات الاصغر الصغرى بالدوام كما بينا دلايلة ولا شك في تنافيهما وكذلك الضرورية مع الممكنة اذا كانت الضرورية صغرى والممكنة كبرى نسبة
وصف الاوسط الى وصف الاكبر في الكبرى بالامكان نسبته الى ذات الاصغر الصغرى بالضرورة ولا شك في تنافيهما اذا كانا مختلفي الكيفية وان كانت الممكنة
صغرى مع الكبرى الضرورية فالامر بالعكس والمراد بالمنافاة عدم الاجتماع في الصدق لفرض الموضوع واحدا وبهذا علم من المناقضة فانها عدم الاجتماع
صدقا وكذبا فاذا تحقق التنافي المذكور فيما اذا كان الاختلاط من الصغرى المطلقة العامة التي هي اعم الفعليات مع الكبرى العرفية العامة التي هي
اعم المنعكسة السلوب وفيما اذا كان الاختلاط من الصغرى الدائمة التي هي اعم من الضرورية ومن الكبرى المطلقة العامة تحققت تلك المنافاة فيما اذا كان
الاختلاط من سايير الفعليات الصغريات وسايير المنعكسة السلوب من الكبريات وكذا اذا تحققت فيما اذا كان الاختلاط من احد الدايمتين الصغرى مع سايير الكبريات
الفعليات لان تنافي الاعمين يستلزم تنافي الاخصين كما لا يخفى على من له ادنى مساس بالمحاكمات قال مير داماد ان اذا كانت الصغرى ضرورية والكبرى من احد الفعليات
فلا تحقق التنافي المذكور انتهى وقد يذب بان خيال عدم التحصيل ههنا بحيث يحس به انما هو لعدم العلم بان الكبرى في اكانت مطلقة عامة كما كانت نسبة وصف الاوسط
الى وصف الاكبر بالاطلاق لجواز ان يكون بين الوصفين تنافي فلا يكون بينهما ثبوت بالامكان وتلازمين فلا يكون سلب بالامكان فضلا عن الاطلاق الا ترى
انه يصدق لا شيء من الفلك بساكن بالفعل ولا شيء من كل متحرك الاصابع بساكن بالفعل مع ان كل فلك متحرك الاصابع بمتحرك بالاطلاق وكذا اذا كانت الصغرى
ضرورية والكبرى ممكنة ان لا يكون نسبة وصف الاوسط ممكنا الى وصف الاكبر في المثال المذكور بديهي وبهذا علم ان الضرب الثالث من الشكل الرابع مشروط
بامور احدها كون المقدمتين فعليتين فيما لهما البتة منعكسة فلم يكن صغراه من الستة وثانيها كون صغراه عامة وكبراه مطلقة عامة على الوجه الوصفي
فان كانت الصغرى دايمة فتنعكس فيها فيصير نسبة وصف الاوسط الى ذات الاصغر بالدوام ونسبة وصف الاكبر بالاطلاق ولا شك في
تنافيهما وان كانت الكبرى عرفية عامة فنسبة وصف الاوسط الى وصف الاكبر بالدوام والى ذات الاصغر بالدوام الوصفي ينتج
الاطلاق ولا شك في تنافيهما واما اذا لم تكن البتة فيها منعكسة فلا نسبة لوصف الاوسط الى ذات الاصغر اصلا واذا لم تكن منعكسة

لكن كانت الصغرى غير الدائمتين والكبرى غير منعكسة السلب بل كانت مطلقة او وقتية او وجودية فلا نسبة لوصف الاوسط الى وصف الاكبر
ولا نسبة وصف الاوسط الى ذات الاكبر منافية لنسبة الى ذات الاصغر ولا منافاة بين الدوام والضرورة الوصفيين اصلا فلا يلزم لكن اذا تحقق الشرط
المذكور ان تحققت المنافاة المذكورة واذا انتفى احد هما انتفت المنافاة وشرط الفعلية لازم للآخرين بانتفاء الفعلية انتفى الآخران والرابع وهو
شرطان بالاولين فقط فاذا كانت الصغرى موجبة فعلية والموجبة الفعلية لا تقل من الصدق في منعكسة مطلقة عامة فنسبة وصف الاوسط الى ذات الاصغر
بالاطلاق والكبرى لما كانت منعكسة السلب فلا تقل من ان تكون عرفية عامة فنسبة وصف الاكبر بالدوام ولا شك في التنافي بينهما واما اذا لم تكن
الصغرى فعلية بل ممكنة فلا يلزم ان تكون نسبة وصف الاوسط الى ذات الاصغر وكذا اذا لم تكن الكبرى صفية فلا نسبة بين الوصفين بل ليس نسبة الى ذات الاكبر
منافية نسبة الى ذات الاصغر اذ لا يصدق في عكس موجبة الدوام الوصفي نهذه المنافاة دائرة مع الشرطين وجودا وعدما واما ساذج مشروطا بامرين
العكس صغراه السالبة وكون كبراه مما يصدق عليه الدوام فنسبة وصف الاوسط الى ذات الاصغر بالدوام الوصفي لان السالبة الحربية انما تنعكس اذا كانت
سالبة جزئية اي العرفية الخاصة فهذه النسبة بالاطلاق البتة ونسبة وصف الاوسط الى وصف الاكبر بالدوام لا شك في تنافيهما واما اذا لم
تكن صغراه منعكسة فلا نسبة لوصف الاوسط الى ذات الاصغر وكذا اذا لم تكن كبراه مما يصدق عليه الدوام الوصفي فلا نسبة بين الوصفين واما نسبة وصف ذات
الاصغر فبالاطلاق وهي غير منافية لنسبة الى ذات الاصغر بالدوام الوصفي فلو حمل قوله مع منافاة الخ على عمم الصرية والضمنية واخرج حال الشرط
الثاني اذ لا بد من عموم موضوعية الاكبر مع الاختلاف في الكيف مع منافاة نسبة وصف الاوسط الى وصف الاكبر المذكورة في الكبرى صريحا كما في الصغرى
او ضمنا كما في الدائمتين وغيرهما نسبة وصف الاوسط الى ذات الاصغر المذكورة في الصغرى صريحا كما في الشكل الثاني او الضمنية التزاما كما في صغرى
الضرب المذكورة من الشكل الرابع لم يكن بعيدا بل وكما لا يخفى على المتامل فيما ذكرنا يزاح ما عمم موضوعية الاكبر مع الاختلاف في الكيف
سديد بقوله مع منافاة الخ وهذا التقييد غير صادق على ضرب من ضروب الشكل الرابع فبقي الضرب الخامس والسادس خارجا عن كلا الشقين فحكم الصالح
والبعض هم قيدوا قوله مع منافاة الخ بالقياس الذي الاكبر والاصغر فيه موضوعان لا يخلو عن تكلف قال في ذلك البعض ممن تصدى لشرح هذا الكتاب
المراد بنسبة وصف الاوسط الى وصف الاكبر نسبة كبراه وقال انما عبر به مع ان النسبة وصف الاوسط الى ذات الاكبر ايضا لان الاكبر يصير في النتيجة محمولا
والمحمول هو الوصف ثم نقض بانه لا يصح هذه المنافاة فيما اذا كانت الكبرى من احد الوصفيات والصغرى فعلية وكذا اذا كانت الممكنة صغرى مع الكبرى
المشروطة فان الدوام الوصفي لا ينافي الاطلاق الذاتي والضرورة الوصفية لا تنافي الامكان الذاتي ثم قال لا ان يراد بمنافاة نسبة الكبرى
منافات لنوع النسبة وهنا نوع الدوام ينافي نوعا الاطلاق وكذا نوع الضرورة ينافي نوع الامكان ان لم يكن خصوص الدوام الوصفي ينافي خصوص الاطلاق
الذاتي وخصوص الضرورة الوصفية لخصوص الامكان الذاتي ثم قال وعلى هذا يلزم دخول الاختلاط من الصغرى المشروطة مع الكبرى الممكنة والعرفية العامة الصغرى
مع المطلقة في هذه الضابطة لان نوع النسبتين متنافيان وان لم يكن خصوص الوصفي الذاتي متنافيين والحاصل انه ان اريد تنافي خصوص النسبتين المذكورين
في المقدمتين فيلزم خروج اختلاطات الصغريات الفعليات مع الوصفيات الكبريات اختلاطات الممكنات الصغرى مع المشروطتين مع انها منتجة بلا ريب وان اريد
تنافي نوع النسبتين يلزم دخول اختلاطات الصغريات الوصفيات مع الكبريات الفعلية في الضابطة مع انها غير منتجة انتهى عجبي كلامه فان حمل العباد على بعيد ثم الاعتراض
وترك محمل قريب سهل عزيز لا يليق بامثال المحصلين فان حمل قوله نسبة وصف الاوسط الى وصف الاكبر على نسبة الكبرى حمل لوصف الذات على بعيد غاية البعد فعليك بما فسرنا به كلام
الامام مريدا عليه ما هو الصحيح لكن بقي هنا بحث حق لنا ان نسلم ان الكبرى اذا كانت من المطلقات الغير الوصفيات مع الصغرى الدائمة يكون نسبة وصف الاوسط الى وصف الاكبر
بالاطلاق فانه لا يلزم من فعلية انتساب وصف الاوسط الى ذات الاصغر فعلية تلك النسبة بين الوصفين بل جاز ان يكون نسبة الوصفين منافية نسبة الوصف الاول الى الذات

فلا تكون منافية بالنسبة وصف الاوسط الى ذات الاصغر بل موافقة الاتري الى قولنا الاثنى عشر الذى هو تمام الستة التى هى نصف فانه بالنسبة الى
الاوسط والاكبر يدوم السكنى مع موافقة النسبة وصف الاوسط الى ذات الاصغر كذا اذا كانت الاصغر ضرورية والكبرى ممكنة لا يلزم فيه ان يكون نسبة وصفى الاوسط والاكبر بالامكان
كما فى امثال المضروب فانه صحيح مع منافاة نسبة وصف الاوسط الى وصف الاكبر الى ذاته نسبة ذات الاصغر مع انه يلزم من الاول حقية هذا الكلية ودوام النسبة المنافية مع شرط الضرورة
واما دوامها معهما فلا شرط الاول امكان الاصغر اما غير دائمة والكبرى مما لا تنعكس سوالبها مع فاصغر اما من الجهة التى هى صفة الاربع او من مطلق الصفات
والكبرى من احد الوجوديات وخص الوصفيات المشروطة الخاصة وخص الوجوديات الوقتية مع نسبة وصف الاوسط الى ذات الاصغر بالضرورة الوصفية لا دائما والوقتية نسبة
وصف الاوسط الى وصف الاكبر لو كانت تكون بالضرورة الوقتية لا منافاة بين الضرورة الوصفية والوقتية وكذا لا منافاة بين نسبة وصف الاوسط الى ذات
الاكبر بالنسبة الى ذات الاصغر واذا لم تنافى النسبتان الاخصان لم تنافى الاعمان ايضا ولا تنتفى الشرط الثانى فالكلية الاصغر اما ان تكون مع الكبرى الدائمة
او العرفيتين او الوجوديات ومن البين ان يكون نسبة وصف الاوسط الى ذات الاصغر بالامكان نسبة وصف الاوسط الى وصف الاكبر فانه بالدوام الذاتى او
الوصفى او الضرورة الوقتية او الفعلية ولا منافاة بينها وبين الامكان الذاتى او يكون الكبرى ممكنة مع اصغر الدائمة او الوصفيات الاربع او الوجوديات والاحتقار
ان نسبة وصف الاوسط الى ذات الاصغر بالدوام الذاتى والوصفى والضرورة الوصفية او الوقتية او بالفعل نسبة وصف الاوسط الى ذات الاكبر او وصفه لو كانت
الى وصفه بالامكان لا منافاة بين الامكان وبين احد منها هذا ما من الله تعالى على هذا العبد بمنه وكرمه فى تحقيق الضابطة للتهذيب يكفينا ما كانت عارية
عن بعض شروط الشكل الرابع بحسب الجهتين فلذا اريد ان اتمها بزيادة بعض القيود فنقول الاول من عم موضوعية الاوسط ولا موضوعية الاكبر مع ملاءة الاصغر
بالفعل فعند موضوعية الاصغر عليه بالفعل او حمله عليه الاكبر كذلك او منافاة وصفى الاكبر الاوسط فى ذات فى الجملة مع مقارنتهما لتلك الذات بالفعل
واما مع منافاة وصفى الاصغر الاوسط فى تمام ذاته مع صدقهما عليه بالفعل مع ملازمة وصفى الاوسط والاكبر فى ذات فى الجملة واما من عم موضوعية
الاكبر مع منافاة نسبة وصف الاوسط الى ذات الاكبر او وصفه لنسبة الى ذات الاصغر المشتملة عليها الاصغر صريحا او ملزوما فزيادة قولى او موضوعية
الاكبر لاخراج الشكل الرابع من مد الشق من التربيد الثانى وقولى عند موضوعية اشارة الى الضربين الاخيرين من الشرطية فيهما فعلية المقدمتين وقولى او منافاة وصفى الاكبر
الاوسط عطفا على قولى وحمله اشارة الى الضرب السابع من الشرطية فعلية الصغرى وكون الكبرى من الخاصتين ويلزم فيهما منافاة وصفى الموضوع والمحمول فى ذات فى
الجملة مع صدقهما عليها بالفعل ويكتسب فى السالبة الجزئية منهما وقولى اما مع منافاة اشارة الى الضرب الثامن من الشرطية كون صغراه من الخاصتين والبيان يعلم
منافاة وصفى الاصغر والاوسط مع مقارنتهما للذات كون كبراه مما ينعكس سوالبها والبيان يعلم مع ملازمة وصفى الاوسط والاكبر فى ذات فانهما
العرفيتان العامتان لا بد موجبتها من ملازم الوصفين فى ذات الموضوع وبقولى اما من عم موضوعية الاكبر الى قولى المشتملة عليها صريحا شرط الشكل الثانى كما كونها جهة
وقولى او ملزوما مع ما لزوم نسبة وصف الاوسط الى ذات الاصغر اشارة الى الضرب الثانى من الشكل الرابع على ما بينا هذه النسبة المذكورة فى صغيراتها وهى ملزومة لما ذكر
لسد رب العالمين والصلوة على محمد ن المصطفى احمد ن المجتبى وآله وصحابه اللهم تجاوز عن سيئات عبدك العلى واجعل خاتمة امره خيرا آمين آمين يا رب العالمين فقط

تم شرح الضابطة لبحر العلوم مولانا عبد العلى قدس سره

شرح الضابطة

بسم الله الرحمن الرحيم

للمولوى برك على صاحب

وضابطة شرائط الاشكال الاربعة انه لا بد اما من عم موضوعية الاوسط اما ضابطة الاشكال الاربعة انه لا بد فى بعضها ان يكون الحكم على كل فرد الاوسط واذا كان
موضوعا كما فى كبرى الشكل الاول واربعة ضروب من الشكل الثالث وبعض ضروب الشكل الرابع وهو اذا كانت المقدمتان موجبتين او يجب ان يكون الصغرى

فیہ کلیۃ مثل کل ج ب وکل ا ب ویکون احدہما موجبۃ والاخری سالبۃ ویکون الصغری کلیۃ وہذہ الضابطۃ ماخوذۃ من الشروط المذکورۃ فی ہذا الشکل
الثلثۃ مع ملاحظۃ المقامات الاربعۃ الاوسط فالاصغر بالفعل ای بحیث یکون الصغری فعلیۃ کما فی الشکل الاول والثالث وہذا ماخوذ من قولہ فی ہذین الشکلین یشترط فی الاول
ایجاب الصغری وفعلیتہما او حملہ علی الاکبری حمل الاوسط علی الاکبر فیما اذا کان الاوسط محمولا علی الاکبر کما فی صغری الثالث وکبری الضرب الرابع من الشکل الثالث
وکما فی کبری الضرب الثامن من الشکل الرابع واما من عمم موضوعیۃ الاکبر عطفا علی قولہ واما من عمم موضوعیۃ الاوسط وہو انما یکون فیما کان الاکبر موضوعا
والاوسط محمولا کما فی الشکل الثانی فیشترط ان یکون کبراہ کلیۃ وفی بعض ضروب الشکل الرابع وہو اذا کان صغراہ موجبۃ جزئیۃ وکبراہ سالبۃ کلیۃ نحو بعض ج ب
ولا شئ من ب ا مع الاختلاف فی الکیف اشارۃ الی شرائط الشکل الثانی وہی ثلثۃ شرائط الاول کلیۃ کبراہ موجبۃ نحو لا شئ من الحجر بناطق وکل انسان ناطق
او سالبۃ نحو کل حجر جماد ولا شئ من الانسان بجماد والثانی اختلاف مقدمتیہ ایجابا او سلبا والثالث وجوب المنافاۃ بین نتیجۃ وصف الاوسط الی وصف
الاکبر وبین نتیجۃ وصف الاوسط الی ذات الاصغر کما فی المثالین المذکورین فی ہیئۃ الثانی بین النسبتین لان عند حصول ہذا الشرط یلزم عند النتیجۃ وعند عدمہ لا یلزم
اما الاول فلانہ متی کانت نسبۃ الاوسط الی ذات الاصغر شخصیۃ اجتماعیۃ ونسبۃ وصف الاوسط الی وصف الاکبر غیر شخصیۃ یکون الاکبر مسلوبا
عن ذات الاصغر مثل کل انسان ناطق ولا شئ من الحجر بناطق وان کانت نسبۃ الاوسط الی الاصغر غیر شخصیۃ ویکون النسبۃ بین موصفی الاوسط
والاکبر شخصیۃ اجتماعیۃ یکون مسلوبا ایضا عن الاصغر لان احد الوصفین المتوافقین او المتلازمین اذا کان مسلوبا عن ذات کان الوصف الآخر
[illegible] لا شئ من الانسان ان بجماد وکل حجر جماد واما الثانی فلانہ لو لم یکن بین النسبتین منافاۃ یحتمل ان یکون الاوسط ثابتا للاصغر
والاکبر ایضا مثل کل [illegible] ان متحرک بالفعل ولا شئ من الحیوان بمتحرک بالفعل لا ینتج انہ لا شئ من الانسان بحیوان ہذا ما سنح بخاطری فقط

تشریح الضابطہ — فہرست مجموعہ شروح ضابطہ و رسائل مندرجہ للمولوی بزرگ علی رح

صفحہ		صفحہ		صفحہ	
۷۹	شرح ضابطہ از مولانا محمد عبد الحلیم نور اللہ قبرہ	۹۱	شرح ضابطہ از مولانا ابو الفتح رحمہ اللہ	۹۴	شرح ضابطہ از مولانا فتح اللہ رحمہ اللہ
۸۷	شرح ضابطہ از مفتی العلامہ مولانا محمد سعد اللہ دام فیضہ	۹۲	شرح ضابطہ از مولانا شیخ الاسلام رحمہ اللہ	۹۵	شرح ضابطہ از بحر العلوم مولانا عبد العلی لکھنوی
۸۸	شرح ضابطہ از مولانا مرزا جان رحمہ اللہ	۹۳	شرح ضابطہ از مولانا ابو الخیر رحمہ اللہ	۹۹	شرح ضابطہ از مولوی بزرگ علی رحمہ اللہ

اشتہار

بیچ خدمت صاحبان مطالع نزدیک و دور و تاجران ذی مقدور و مہتمان عالی ہمم کے التماس ہے کہ یہ کتاب شرح تہذیب بحواشی
جدیدہ مع مجموعہ نہ رسائل شروح ضابطہ باجازت وہبہ صحیحہ محشی دام فیضہ کے بار دوم خاکسار محمد علی بخشی خان مالک مطبع علوی نے
واسطے نفع طلاب کے چھاپ کر شایع کیا ہے حسب منشا قانون ایکٹ ۱۸۶۷ء کوئی صاحب بلا اجازت قصد چھاپنے یا چھپوانے کا
نفرماویں باعث نقصان خاکسار و ذات خاص خود ہوویں بلکہ حسب قدر نسخے مطلوبہ خاطر ہووین بارسال قیمت و خط پیشتر طلب فرماویں تا
بکفایت تاجران کو بلا عذر پہنچیں گے فقط مرقوم ۲۷ دسمبر ۱۸۷۲ء عیسوی

المعلن
محمد علی بخش خان مالک مطبع علوی

واسطے اسناد اس امر کے یہ کتاب چھپی ہوئے مطبع علوی کی مہر مطبع ثبت کی گئی فقط

ت ۳۵ ت/۵

ع
۱۶۰

MUSLIM UNIVERSITY LIBRARY
ALIGARH

This book is due on the date last stamped. An over-due charge of one anna will be charged for each day the book is kept over time

۹۵۱